盛京時報

陰曆甲戌六月二十日
昭和九年七月卅一日
西曆一千九百三十四年

本報價目 本埠每份每月一圓一角（國幣） 外埠郵費在內每份每月一圓三角（國幣） 零售每份五分（國幣） 廣告刊費五號字每行十三字一日一圓（國幣）長期另議
發行人 染谷保藏 編輯人 菊池貞二 印刷人 東光明
發行所 奉天鵜田町九番地 盛京時報社
電話 [illegible]
各埠支社 新京 哈爾濱 大連 大阪 北平 [illegible]

時論

爲會考失敗的青年呼寃

本屆河北省與北平市中學會考結果。不及格的。竟都有三分之一以上。以人數論。要有三千人上下。這眞是一個犧牲青年的嚴重問題！

我敢說。不及格的責任。十分之九。不在學生本身。因爲會考之前。各學校業已經過嚴厲的考試。成績低劣者在各學校早已淘汰。凡送會考的畢業生。至少也是有中等以上成績的。按常理說。萬不至有幾千人不及格。那麼。這些學生失敗原因何在呢？這顯明可知的。就是各校課程不劃一。教授不一致。而會考的功課。與各校所教。不必符合。學過的未必考。所考的未必學。一般學生們。在高中本來功課繁重。先要預備畢業考。接着又預備會考。或者有些科目。根本未曾學過。只有臨時加緊準備。實際上又不知如何準備起。日本有句話。叫『考試地獄』。今年的中學畢業生。正是過的殘酷的地獄生涯。現在一朝發榜。竟有幾千人不及格。難道說這些學生。都腦力不㪍。或者用功不勤？都不是！實在是教育坑人！坑的這些青年。白耗腦力。現在落得一個不及格！試就學生立場想想。這是怎樣一個嚴重的打擊！

老實說。近年的中學教育。原則上是坑人。因爲初中只是高中的預科。高中只是大學的預科。這個中等教育。本身上不能成一段落。換句話。讀了初中高中。不讀大學。就等於不讀。高中功課。㪍繁難了。但若不入大學。簡直等於無用。學校拚命用注入主義。教學生記憶。但若不進大學。則所學的等於不學。那些繁難的數學。那些外國文。那些半通的理化。若不繼續研鑽。實際一點無用。而且不久就要忘的乾乾淨淨了。我們要知道！子弟能入中學。已經是少數特別的好家庭。有些青年。爲掙扎着入初中而高中。已經受了無量的酸辛。經過困難的奮鬥。現在好容易捱到畢業了。但因爲學校課程的缺點。得到一個會考不及格！有些青年。受此打擊之後。恐怕根本上就不能再上學。即使再留級上學。明年會考。又有何把握？所以凡中等才智的青年。心理上恐怕完全陷於黑暗與悲慘的境地。這種心理上的打擊。根本上就是犧牲青年。斷喪青年！長沙一個女生。不是因會考失敗而自殺了嗎？

還有坑人的情形。就是會考爲一事。升學又另爲一事。現在這些會考不及格的青年。即便作爲『活該』。但及格學生。依然無穩固的出路。因爲升大學還是要考。這中學會考。只是證明中學畢業。對於升入大學。絲毫無干。但就華北說。國家人民。爲大學花的錢。實在不算少。但容學生的設備。實在不㪍。比方說罷！學生歡喜考清華。那麼清華就應該設法多收學生。那樣大的建築。那樣多的經費。爲甚麼不根據需要。多收學生？他如北大平大。也是一樣。政府只知嚴厲辦會考。何以對於中學立案。不加嚴格審查？對於設備不良的中學。爲何不加淘汰？同時畢業會考既如此嚴厲。那麼對於及格者的升學。就應該負完全責任。應該通盤籌畫。使及格畢業生都有學可升。現在不然。學生在經過畢業與會考兩種地獄生涯之後。其幸而通過者。眼前還有一升學的難關。總之一句話。照現在狀况。學生整天整夜。就是忙考。經過幾年的注入式教育。腦筋已經不活潑了。再加上這接二連三的考。我敢說。凡稍爲心窄體弱的青年。腦筋上一定大受打擊。至於會考不及格者之悲慘。更不用說了。

大家要知道！爲人一生最重要的時期。就是十五到二十左右這一階段。一個人的立志成人。全在此時決定。中國現在遭逢着這樣危急存亡的難關。無疑的要靠這些青年去扶持。去挽救。而若望青年救國。第一要常常鼓勵其勇氣。保持他們活潑新鮮的腦筋！現在的重重考試。不幸是沮喪青年勇氣。叫他成死腦筋。況且實際上竟令幾千幾百的學生。爲不良教育所犧牲。連中學也畢不了業。平津如此。他市可知。河北如此。他省可知。假若統計全國。將有幾萬中學畢業生受了這不及格的悲慘處分！這種嚴重犧牲。到底誰負責任？實在不得不請求教育當局和一般在教育界服務的人們。嚴重地考慮一下了！

我想爲現在之計。至少提出幾點。第一、勸一般會考不及格的學生。自己不要悲觀絕望。尤其盼望他們的家庭。不要責備太嚴。使學生喪失了勇氣。要知除過最少數頭腦太壞者以外。凡中材青年。當然能及格。這樣多數不及格。一定是學校的責任。第二、既證明有些學校成績太劣。甚至舞弊。就應該從下學期起。加以適當的取締。勿令長此坑人。第三、最重要的。在最短期內。一定應該辦到中學畢業後不考就能升學！我們原則上不反對會考。但主張會考及格者就能升學。至少凡成績在若干分以上者。譬如甲乙兩等及格學生。准其不經考試而升學。若慮收容困難。可以由主管官廳。依學生志願科目。而分配於各大學。日本從前。就是這樣。必如是學生受會考。才算不寃。第四、於擴充整頓各大學。以便收容高中會考及格生之外。亟應該通盤籌畫。實行改革中等教育制度。使其一部分仍爲大學預科。一部分自成一段落。畢業後即能服務社會。即所謂中等技師教育或職業教育之類。總之。應爲中學生籌畫完全的出路。以免無量數貧寒青年勉進中學。千辛萬苦之後。會考及格。依然前途茫茫。不及格。更是灰心短氣。多少有志向上的學生。這樣受犧牲。受打擊。精神挫折。腦筋損傷。這不是教育。這是坑人！國家社會。實在對這些青年不起！（大公報）

法政潮平息
杜美格誠懇勸喻閣僚 以國務爲重勿起黨爭

巴黎訊云、政潮因總理杜美格之干涉、可望平息、內閣將留職而無變動、廿四晨總理分別延見急進黨諸閣員、而向其誠懇勸喻、以國務是重勿起黨爭、否則政治休戰將告終止云云、旋內閣開會歷二小時之久、遂宣佈泰狄歐之抨擊蕭丹乃其個人事件、而非官府事件、並聲明調查史達文斯基財政舞弊案委員會所議決蕭丹之榮譽從不發生疑問一節、內閣仍保持之、

俄保復交

莫斯科訊云、保加利亞政府廿三日照會蘇俄、謂現決議恢復兩國外交關係、按兩國代表近曾在斯坦坡爾舉行談判、故保國乃有此決議、兩國自歐戰時絕交之後、迄今始復交云、

保加利亞京城訊云、保國政府於廿一晨電蘇俄外交委員長李維諾夫、謂保國準備與蘇聯恢復外交及經濟關係、

韋爾斯晤史丹林

莫斯科訊云、英國名著作家韋爾斯（即世界史綱之作者）、廿二日與蘇俄狄克推多史丹林在莫斯科作歷時頗久之談話、史氏以共產黨秘書長之資格、向韋爾斯詳述各國情形、此爲知識家之會議、史氏甚注意韋爾斯、亦猶韋氏之注意史氏也、二人暢談一切、所涉頗廣、不覺談至三小時之久、韋氏將往晤俄政府其他要人、與尋常探訪員所得待遇較佳、不同、因蘇俄各政治機關、有賴宣傳者、對於韋氏不獨歡迎且亟願招待之也、

美俄債務談判開始

華盛頓訊云、國務卿郝爾廿三日宣佈美俄債務問題、已於上星期三在國務部正式開始談判、美方由郝爾及國務財政兩部人員代表、俄方由駐美俄使特羅揚諾夫斯基代表、非正式之談判已於上週起始、按俄國已被列入懲付債欵國家名單內、依約翰森法、不能借用美債、此次交涉或可想出辦法使俄方得借用美貲云、

國聯一年來之成績總決算
發表公文分送各國

日內瓦訊云、國聯秘書廳頃以公文一件分送各會員國、其內容係一九三三年十月起至一九三四年五月止（即國聯理事會第十九屆會議結束之期）國聯所成就之事業逐一說明、其中關係重要之一章係、叙述軍縮問題之經過、對於軍縮會議之技術方面全部工作簡略加以申述、另一章敘述各種政治問題、即（一）勸底西亞爭執（二）大厦谷爭執、（三）中日兩國關於滿洲之事（截至本年五月廿日爲止）、（四）南斯拉夫與匈牙利間邊界事件、至但澤自由市及薩爾區域公民投票問題、則各有專章、此外另有數章、（一）爲倫敦經濟會議閉幕以後之下文、（二）爲若干國財政整理問題、（三）爲衛生問題（四）爲公共工程、（五）爲十種社會問題、如保護孩童關於鴉片及他種麻醉品之販賣難民以及國際文化合作各項問題、

巴拿馬地震
塞維拉小島沉沒

巴拿馬訊云、阿繆爾港廿一日地震、死數人傷多人、成立需費三十萬元之水泥鋼骨碼頭、完全被毁、地震後、奇里基全省幾每小時有微震一次、巴拿馬運河區未受損、惟無居民之塞維拉小島、經屢震之後、業已沉沒按本月內巴拿馬地震、此已爲第二次、第一次發生於七月十八日、奇里基省部都會維持會震毀房屋若干所、重傷四人、並有美兵二人、由達維斯砲台營房窗中躍下、一死一折腿、

英工黨政綱
社會主義與和平

倫敦訊云、工黨發表政治信條、標題爲社會主義與和平、將於十月間提出在南港舉行之工黨常年大會、書內首先攻擊現政府之政策、非難自由黨更屬體無完膚、工黨建議廢除一九一九年和約所規定禁止中歐國家置備之各項武器、並採用監察及保障制度、限制軍事預算、廢除各國航空軍隊、設立國際警備、訂結互不侵犯條約而以國聯公約所規定之制裁制度、增强其效力、此外工黨更要求由國會通過和平法規、該法規規定如遇與他國發生爭執而有以武力自衛之必要、應聽命於國聯以謀解決、工黨並主張參加共同安全保障條約、遇有政府受此種共同安全之約束、而須聯合行動以抵抗擾亂和平之國家時、工黨應全體援助政府以履行此種約束云、

俄蘇「外交」的轉變 （三）

中央公論七月號載
（橫田喜三郎著）

德國的國社黨一味採取侵略政策、至少在熱烈的宣傳着、並且積極的充實軍備、這種侵略政策、顯然是針對着東方、這是目前全世界公認的事實、蘇俄感受嚴重的威脅、也是無疑的事實、其實德國國社黨的侵略政策、祇有招致各國的反感、結果不免陷於國際的孤立、但是這種侵略政策到準備與宣傳、如果繼續下去、不久一定要向東歐侵略、對於蘇俄當然是最大的不安無上的威脅

日本自從滿洲事件以來、採取所謂積極政策、這是現實的事實、對於蘇俄當然不像國社黨那樣站在責任地位的當局者公然主張侵略蘇俄領土、宣傳對蘇俄宣戰、然而在個人及私人團體裏、並非沒有這樣主張的、近一二年來龐大的軍備預算、無非以防備遠東戰事爲理由、至少從蘇俄看來、滿洲事件以來日本的所謂積極政策與充實軍備、和德國的侵略政策與擴充軍備、同樣給她絕大的不安的威脅、蘇俄曾以同樣的不侵犯條約再三向日本提議締結、但日本屢次拒絕、結果對蘇俄種下了不解的疑根、

可知目前蘇俄受着東西兩方面的威脅、至少她是這樣想、也不得不這樣想、她對於這種威脅、自然要講求防衛國土、確保安全的手段、因此在最近外交上表現出上述最可注目的事實、外交方針也發生了轉變、

試看第一、不侵犯條約的締結、顯明是防備德國與日本的威脅、一方面向日本迭次提議締結不侵犯條約、以防備日本的積極政策、他方面與歐洲諸鄰國及大國締結不侵犯條約、以減輕德國或日本的威脅、萬一德國或日本出以壓迫行爲時、可以保持各鄰國的和平關係、並且直接間接的可以受她們的友誼的援助、至低可以免除後顧之憂、

第二、與美國復交的事實、多少包含着直接間接牽制德日兩國的意味、尤其是對於日本因爲現在可以牽制日本的唯有美國、所以當日本的威脅極其嚴重的時候、蘇俄很熱烈的要求美國承認她努力恢復國交、

第三、蘇俄加入國聯的問題毫無疑義的是針對德國與日本的威脅而發的、企圖借着加入國聯以牽制德國的侵略政策與日本的積極政策、一旦蘇俄受她們攻擊的時候、可以請求國聯的同情與援助、自然蘇俄加入聯盟、實際能得若干援助、

本日三大張

日新大旅社開幕廣告

敬啓者新國肇造凡百維新有志之士莫不期企於建設樓臂而來投資者比比皆是本社主人有鑒及此不惜巨資特在現地建設合理宿屋四十餘間屋宇寬暢院落洪大並蓋玻璃罩棚以免風塵上透日光下有水道內容設備精益求精廁所空氣新鮮運動最爲適宜電燈電話電鈴俱皆完清潔兼備自來水冬則煖氣夏則清涼並設電扇備社員茶役均極和藹盡職除却向來積習緞製帛製被褥任便自擇質價從廉特聘南北府師精選上等食品隨意便飯價極公道房間分爲特等一等二等三等四種房金格外克己所有一切設備無不便利旅客尤非筆墨所能形容擬定七月廿七日開幕深願各界人士曷興乎來方知言之不謬也

新京商埠地小五馬路內公園對過 滿電話二三七號
日新大旅社主人謹啓

增韞緊要啓事

啓者前因勞工協會聘鄙人爲顧問嗣經查明該會未經民政部正式許可當即函告勞工協會將鄙人顧問名義取銷恐各方不明眞像合將原函登報如下

逕啓者前承貴勞工協會聘鄙人爲貴會顧問今查貴會未經民政部明令許可應聲明將顧問及未經承認之統令一切名義取銷此請貴勞工協會知照 增韞啓

招生
日本東京 滿蒙學校附屬 奉天第二日語學校

募收額數 速修科一百名初等科一百名高等科五十名初等科後期插班生五十名
報名日期 八月一日（陰曆六月二十一日）開始
授課日期 各科八月十一日（陰曆七月二日）開始
學費 速修科及初等科每月一元五角高等科二元
校舍 設在第一日語學校內
寄宿舍 奉天小北關大井沿胡同
校址 奉天第一日語學校 奉天小北關大井沿胡同 滿電話二八九四番
奉天第二日語學校 奉天商埠地南三經路仰承里 日電話五一五一番
簡章函索附郵二分即寄

駐通無錫唐氏仁莊第二分事務所

逕啓者本分事務所總幹事楊明德副幹事胡鼎來啓事
通無錫唐氏仁莊第二分事務所自本年五月十七日起所有銀錢糧石出入均由本事務所總幹事楊明德副幹事胡鼎來共同簽名蓋章方爲有效特此聲明

奉天中法葯房招考女職員

一、宗旨 本分行爲擴充業務打破女子作事的難關及造就將來在新國家新社會新潮流裏有新葯業的知識藉此給女同胞們在生活問題上與以相當的解決爲宗旨
二、資格 初中畢業或具有同等學力者並要身家清白品行端方五官端正素無嗜好向無宿疾者爲合格（已結婚者一律謝絕）
三、年齡 十七歲以上二十歲以下者
四、人數 四名（限滿洲人）
五、待遇 從優
六、報名手續 報名時須交最近四寸半身像片及親筆履歷書一份由陽曆七月二十九日起至八月五日止
七、考試科目 國文 算術 生理 化學 簿記 （稍有英日語常識者）
八、考試日期 八月六日上午八點自帶筆墨筆試及口試
九、地址 瀋陽城裡中街路北中法大葯房奉天分行

奉天城內 鴻興金店廣告

本店四大特點
金銀首飾成色高
喜慶禮品式樣新
優等珠寶翠石全
歡迎顧客招待慇
東西號 滿洲電話 三九二一 二八一七 日園電話三六八八

患皮膚病者諸君請看！
皮膚病空前之聖藥 十全膏

皮膚病雖爲無關緊要之症但一羅此症即感諸多痛苦若不急速治愈日久則於事務上感甚大之不便以致精神受損請速備此膏早日產除病根以得身心之爽快爲盼

主治能効
頑癬。溫疹。脚氣。黃水瘡。小兒頭瘡。白癬。癩瘡。陰囊癬。酒刺。汗斑。耳部潰爛。其他一切搔痒頑固之黴毒性皮膚病靈效無比

藥價 小盒二角 大盒五角
總批發處 奉天浪速通 立止頭痛本舖 念兒賓
山岸十全堂藥局 電二五五二番
總批發處 立止頭痛本舖 念兒賓
代售處 奉天小西關大生藥房

遷移廣告

前充奉天市政公署考查國醫委員現任奉天市醫士會正會長兼鑑定醫葯委員會委員長向在小西關實善堂及義和堂應診醫士馬靜寰現移大西關街北廣泉通前胡同門牌二十六號鴻德堂藥房照常應診恐未週知特此聲明
醫士馬希援靜寰謹啓

遺失股票聲明

逕啓者敝人有政記公司股票三株號碼自三四二四至三四二六前因遷移丟失遍尋無着除照章將丟失情形報告備案並覓殷實舖保負責請另補發新股票外特再登報聲明該項股票勿論落在何人之手均作廢紙以便週知
荊瑞五啓

日語專修日滿書院

校址奉天大西禪瀋陽縣胡同
一、募集名額及授課時間
日語速成科新生壹百名 早班午前八時起至十時 晚班午後五時起至七時
日語高等科插班生十名 早班午前十時起至十二時 晚班午後七時起至九時
日語深造科插班生十名 早班午前八時起至十時 夜班午後七時起至九時
一、開學日期 八月十日各科一律開學
一、學費 速成科每月二元五角深造及高等科各三元
一、宿舍 在院外有設備
一、招生簡章希望者請寄郵票一分當即郵送

奉天警備司令部衛隊營 趙濟誠鳴謝 濟世醫社治癒痔漏羊角風

逕啓者敝人前十年肛門時發痛癢大便乾燥未加注意延至今年肛門腫脹結瘰成管破流稀汁已成時痔漏行坐維艱痛苦已極屢治不效嗣經友云其患痔漏用大西門裡濟世醫社化痔羔二料[illegible]半月後除根至今五年未犯敝聞之下急赴該社購化痔羔二料用之果然半月痊癒敝想痔羔神靈他藥亦能有效所以將敝戚趙家鼎之子患羊角風介紹該社治之服羊角風神丹及止抽至寶丹以即不犯愈矣敝等無以爲謝特登報聲明以便全病者有所問津焉
奉天警備司令部衛隊附連 趙濟誠啓

固力果

田中義誠堂藥房

醫療藥品。醫療器械
各國新藥。衛生材料
南市場廣場 日電話五七九〇番 滿電話二七九二番

聞

顯考星僑府君痛於康德元年六月二十七日辰時壽終正寢享壽八十有七奉繼慈命諏吉扶柩暫厝恐訃不周謹此報
聞
謹擇於
國曆七月二日 舊曆五月廿一日 首七 道經
國曆七月三十日 舊曆六月十九日 五七 禪經 道經
國曆八月十三日 舊曆七月初四日 七七 禪經 道經
國曆九月二日 舊曆七月廿四日 禮祭 禪經
國曆九月三日 舊曆七月廿五日 成主 禪經
國曆九月七、八日 舊曆七月廿九、三十日 領帖 禪經 道經
國曆九月九日 舊曆八月初一日 發引
奉繼慈命稱孤哀子 高毓衡
孤前哀子 高毓英 泣血稽顙
齊衰期服孫文倬 儆 頎 朔 元 拭淚頓首
通唁處 遼陽城內萬盛增金店 奉天商埠四經八緯路北專賣總批發處
喪居 遼陽城北大房身高宅

聞

不孝男懋琳等罪不自殞禍延顯妣周母于太君痛於康德元年夏歷六月初一日亥時壽終內寢距生於前清同治十年七月廿七日子時享壽六十四歲不孝等侍奉在側親視含殮謹詹於夏歷六月十九日遵禮成服二十日發引安葬老虎灘北山之陽祖兆明在
戚友世鄉誼哀此訃
聞
謹擇於
陰曆六月十八日家奠 陽曆七月廿九日
陰曆六月十九日成主 陽曆七月三十日
陰曆六月二十日發引 陽曆七月卅一日
孤哀子周懋琳 珍 珠 璞 泣血稽顙
期服弟德洪 深 拭淚頓首
期服孫傳厚 安 新 宏 增 泣稽顙
通唁處 大連三春町恒昇和油房 恒豐和油房 西崗恒昇和分工廠 虎灘本宅
族繁不及備載

奉天大同學院招生

日語科（專修） 一百二十名一年卒業學費每學期大洋拾圓
實務科 六十名一年卒業學費每學期大洋拾伍圓
研究科 五十名一年卒業學費每學期大洋拾二圓
夜學科 五十名一學期卒業學費大洋陸圓
資格 專修科及實務科須中學卒業或同等學力者研究科須專修科卒業或同等學力者夜學科資格不限（以上各科男女兼收）
報名 交報名費大洋一圓八月十二日截止
試驗 中學卒業者免試以外八月十三日試驗各科皆於八月十七日開學
寄宿 本院備有宿舍伙食學生自治雜費一學期五圓
地址 奉天小南關大街路西前師範舊址南樓電話二五八六 簡章函索即寄

奉天日語學院招生

科別・高級科・專修科・專修插班生
額數・高級科六十名・專修科一百二十名 插班生三十名
報名・自七月五日起至七月三十一日爲止
考試・八月壹日本校舉行（注意外埠學生有證書者免考）
校址奉天大北邊門外無綫電台
（另有詳細簡章函索附郵一分）

廬山最高會議 下月上旬開會
黃郛將於是時經贛北返

【上海廿九日電】蔣介石以第五次全体會議、爲期已近、故定於八月上旬、在廬山舉行最高會議、以審議內政外交之國策、已向汪兆銘、黃郛宋子文、顧維鈞顏惠慶黃紹雄、孔祥熙、戴傳賢等拍發電報、

【杭州二十九日電】奉黃郛命赴大連、與日方會商之殷同、於二十七日由滬抵杭、昨晨赴莫干山覆命、黃對殷頗示慰勞、黃以華北各難題、得得相當解決、將提早於下月初北返、又訊黃下山後、將先至贛、然後返平、

【上海卅日電】外交次長唐有壬、變更歸京之預定、於昨晨由此出發、午後一時抵杭州、即時至莫干山、與黃郛會見、席間唐氏極力詩張華北時局之圓滿進展、并勸黃氏回任、結果黃氏亦取消辭意、決定於下月上旬出席、廬山會議、確定蔣汪兩氏眞意後、於最短期間、即行北上返任、殷同氏、已於廿八日進京與汪、會見後、當能北上、

者、即整個南京城、已改其舊觀、煥然一新、又其新生活運動與軍事、練訓、尤足表示復興民族之革命精神云云、

宋哲元談 張庫通商

【張家口廿九日電】宋哲元談、張庫通商、關係救濟察綏晉三省經濟甚大、已由三省連合、電請中央設法辦理、

黔兩巨頭會見 商解決軍政

【貴陽二十九日電】黔省主席王家烈與貴州剿匪總指揮猶國材、在關嶺於二十七日會晤、將偕來省垣、黔省軍政各事、可望解決、

羅斯福離檀島
離島之前廣播演說 力說美國和平政策

【檀香山二十八日電】自廿六日到檀香山以來、每日在視察與被歡迎極忙中之美大總統、於二十八日午前十一時二十分、在夏威夷政府露台、向全島行五分鐘之放送演說、對島民之熱烈歡迎行爲、表示謝意、完畢後、即乘汽車赴碼頭停望秀斯頓號、碼頭上歡送者甚多、於是在零時五分、於奏樂中、大總統面現微笑、乘秀斯頓號、向本國巴特蘭行駛、而登上三千海里旅程、

【又電】羅總統廿八日離夏威夷、在未動身之先、試行分袂放送演說、對全島民並威夷陸軍軍人、强調以美國之和平政策、述說一致應傾倒此政策之實現、今日諸君努力於解決之問題、實乃美國全體之問題、而華頓盛諸君之政府、爲諸君眞實美國民之必須部分、想決不能忘却、諸君居於群島、由古代存留至今、在民族中有優秀之傳統歷史、善於維持、余視之實覺欣喜、余在本島所得之銘感者、全島住宅之淸素淸淨、且外觀亦雅致、此風足可爲全美國民之模範、於此將離本島之際、我夏威夷之陸海軍、雖爲美國國防之必須部分、然今余述此國防之論、特加以强調此等陸海軍、無論在於何時須以和平維持機關爲念、何以呢、我美國之政策、雖只仰望達成和平、然因帝國主義的目的、並無有此一切云

香港自由港 或將廢止
香港英政廳現研究中

【上海二十九日電】英國對于挽回每年退步之在華商權、頗爲努力、但據中國側消息、英國此次以香港爲在極東之英國貿易中心地以企圖擴張商權爲目的、樹立廢止其自由港制之案、目下經香港政廳研究中、

日擴充觀光策
汎太平洋觀光會議 明秋在東京開幕

【東京卅日電】據日本大藏省推算、外人遊客之消費額、在今年上半期、約有七千萬元在國際通貨借出上、實有不少之貢獻、因之觀光政策、當然有擴大之必要、日本將於明年十月、在東京開汎太平洋觀光會議、而鐵道省與此併行、對居遠東各地歐美人約十六萬爲目標、努力介紹日本實情、以誘至歐美人之來遊、因此明年度觀光客、預算約在百萬元、

荷屬華僑觀光團 備贊中國文明

【南京二十九日電】荷屬華僑觀光團、一行九人、昨晨由滬抵京、即往各機關參觀、晚七時、葉楚傖與陳立夫在勵志社設宴歡迎、今晨謁陵、定今晚乘車、經滬赴杭州遊覽、該團領袖司徒占談、該團此次經過平津、印象極好、北平在文化方面、仍不失爲中國文明之中心、各種建築之莊嚴偉大、而文物之美、實令人秪佩羨、慕至首都之建築物、顯而易見

爲確立產業統制 統制局設置計劃

【東京卅一日電】按據合理化爲抑制弊害計、日本商工省活用重要產業統制法、努力於獨占價格之是正、而所管官廳之臨時產業合理局、離開企業聯合助成之時代、爲確立產業統制、發揮全能力、不拘預算缺乏、願達所期之目的、商工省擴充該局强化、擬以產業統制局達成其目的、於此意思之下、刻正進行其具體的計劃、即現在之臨時產業合理局、乃濱口內閣當時、以通貨收縮之產業、於昭和五年新設者、然最近之重要產業統制法之意義蓋爲抑制過度之澎脹、及不當之漲價、該局在商工行政上、演起極其重要部分之處置、因此商工省期以經濟力之充實、不僅臨時的行政機關、而以產業全般之指導統制機關、擬行改組、然而將此爲具體化、現合理局有種種立案、總之關於商工業全面、向統制計劃之參謀本部化、置以重點、以期遂行其使命、

歸還飛行 日台聯絡機『雀』號

【台北三十日電】於廿五日失破一千六百公里、在大成功中舉行第二次日台聯絡飛行之日本航空輸送株式會社雀號、於三十日晨五時、在多數人歡送之下、由台北飛行場出發、一路就歸途、

法德商約簽字

【巴黎二十九日電】法德商約、昨日已在柏林簽字、聞此約將成立法德貿易淸算之原則以保障道威斯及楊格借欵、每月償還、

粵癈雜稅

【香港二十九日電】粵財廳明令、自八月一日起、將順德等二十七縣雜稅、分別裁撤、

克倫地亞州叛徒得援勢昂
文相秀氏組內閣
意不悅德任巴本駐奧公使

【維也納三十日電】奧大利政府、二十九日深夜、召開緊急閣議、審議內閣改造案、但其結果、將文相秀尼克氏爲新內閣之首班、當時局收拾之大任、該夜即經米克拉斯大總統、對秀尼克文相、委託組織新內閣、而新內閣仍然挽留副總理秀達列牟貝爾克公在任、再前被國粹黨暴徒所捕去之法少佐、已被選爲內務大臣、新首相秀尼克氏、年當三十九歲、

【維也納廿八日電】集合於猶哥斯拉夫之普萊夫及普萊夫利之奧大利之里喬治團爲援助國粹黨、在芬恩史賊爾夫伯指揮之下、於二十八日越過國境、侵入克倫地亞州、於是在克倫地州國粹黨叛徒之勢更甚、在三十日前、將不能平定、

【羅馬二十八日電】聲稱整頓德奧關係之德國政府、在命巴本氏爲新駐奧公使、奧大利對此已同意、意大利政府方面、對此甚表示不滿意、蓋意大利持此駐奧德國公使館、即同德政府辦事處、而在奧大利、等於置德國高等辦事官之見解、

意國海會專家抵英
英意開始交涉

【倫敦二十九日電】二十八日夜抵倫敦之海軍豫備會商意大利專門委員比斯迭阿大佐、對記者談如左、己身之訪問倫敦、與外交的折衝、無何等關係、全爲技術的目的者、己身此次訪英之任務、於一九三五年海軍縮少會議開會前、關於須向英意兩國外務省、提出之技術的細目覺書、爲與英海軍當局相商而來、

【又二十八日電】海軍預備交涉、意大利專門委員比斯迭阿大佐、於二十八日晚到倫敦、將於三十日開始在英國海軍部與英國方面代表、關於軍縮問題、作預備交涉、

日陸軍論功行賞
本庄荒木有奏請男爵議

【東京二十九日電】日本陸軍、對滿洲事變第一次論功行賞已發表、其次出動上海滿洲行賞已籌表、其次對出動上海滿洲之部隊行賞、在審查功績中、當該審查之際、對前關東軍司令官現侍從武官長本庄繁大將、及前陸相荒木貞夫大將、以西伯利亞事變爲前例、當然一奏請本庄繁大將功一級、金鵄勳章及男爵、及荒木大將男爵之議、

魯省亦患水

【濟南二十九日電】山東省各縣大雨、運河水勢暴漲、在聊城南岸潰決、幸防堵迅速、未成巨災、

爪哇發生暴動
三千名土人大學襲擊砂糖田地

【巴塔維亞廿八日電】角庫加爾達方面、突于廿八日起暴動、三千名土人、向幕阿里製糖工場用地攻擊、給與極大之損失、軍隊將出動、

滿鐵監理官案 拓務省復提出

【東京廿九日電】經拓務省第六十五次會議、加以協贊之設置滿鐵監理官案、俾强化滿鐵機能、已徵求法制局之審查惟因軍部及法制局之反對、毫無進展、遂在拓務省中隨政變却下矣、蓋軍部方面、對於滿鐵之監察權、根本反對歸屬拓務省、致有無設置監理官必要之强硬論、一方在法制局方面雖認爲監察權之所在、爲維持現狀、本無不妥、奈因關東廳內現在之內務局長、兼任監理官、故無另行設置之必要、祇有在拓務省內設置監理官、始能達到經理計劃、及監理滿鐵之目的、於此無專任拓相之拓務省、結果以前次官河田內閣書記官長、成爲惟一折衝地帶爲期而目上可以保持原案之始終實現、已決定於近日再將此案送交法制局、如軍部及法制局之主張、不趨軟化、則原案之實施、殆歸絕望、

徐庭瑤等飛抵柏林

【柏林二十九日電】中國軍事交通考察團之徐庭瑤、俞飛鵬由慕尼克乘機飛抵此間、德國航空界代表、均到場歡迎、

日秋田縣災
浸水戶數三千六百餘戶

【秋田二十九日電】秋田縣因二十七日夜來之豪雨、受甚大之水災、經該縣保安課發表至二十九日朝、判明者如左、浸水戶數、三、六三四戶、田地不能收穫者、二、一七一町步、旱田不能收穫者、三八町步、死者、五名、橋梁沖失、二十處、道路潰決、二處、

冀教廳重訂本年度教費

天津訊云、本年度冀省教育經費預算、各院校會經呈請增加、發由教廳方面審議結果、決對支配教費之標準、重加規訂、俾符合新定教育方針、注意職業教育之推展、並對普通中學教育從事整頓刻經訂定教費支配百分比率、計普通中學教育佔百分之四十、職業教育佔百分之卅五、師範教育佔百分之廿五、同時更將學校本身開支訂定標準、準備通飭遵行、計教職員薪金佔百分之七十、設備費佔百分之廿、行政費、百分之十、關於通盤細則、現正由廳方妥擬中、將來尙須提出省政例會研討所定教費支配標準、預計於四年內始可與實數盡符、

明年萬國教育會議 在東京開會之運動

【東京三十日電】明年八月之第六次萬國教育會議、應在東京開會之聲、遍呼於內外教育界、而松田文相、大爲讚成、關於實施、決於最近與藤井藏相行政治的解決、預算四十二萬圓之中、由文部省補助二十萬圓、其餘二十二萬圓、以帝國教育會爲主體、由一般募集、而帝國教育會長永田秀次郎氏於近日中會見岡田首相、得諒解后、通過評議員會、即向世界教育界發正式通牒、出席者由英美發起、世界各國約七十之教育代表者五百名位之預定突破從來之例、視察由最少設備之工場或勞働者之生活狀態起、至奈良京都所存之古代文化、使其理解全面的眞日本、對此實現、頗爲期待、

華發明家呂世明 決登希馬拉亞山探險

天津訊云、津市發明家呂世明、曾任歐戰英軍參戰華工隊繙譯官、現任天津青年職業學校校長、歷經發明萬炸舟雷機關刺刀、動翼飛機等戰利器、已迭見各報、並經國府採用、呂君近又應晉閻徵求、發明載重車、成績第一、並獲獎洋千元及太陽燈水陸自行車、均能適用、最近又發明改良農具、已由冀實廳正式發到農村試驗矣、邱呂君爲提倡中國青年冒險精神發揚國光起見、特發起組織邊疆探險旅行團、現已得團員七人、爲趙階亭、張巂、徐潮民、及韓華堂、毛則東等其組織情形、團員以七人爲限、財政則採其他已往旅行團之方式、行期決定於本月二十九日出發、預定時期三十個月、路程經晉、陝甘、新、青、藏、西康、雲、貴兩廣浙建江蘇、至該團此行最大目的、決在希馬拉亞山探險登峯、爲中華人在世界上造一新紀錄云、

準備日蘇俄戰爭 但中國並不希望戰爭
歸國中之王寵惠談話

【香港廿九日電】歸國中之國際司法裁判所法官王寵惠氏、本日對新聞記者有如左之談話、試觀現下遠東之現狀、中國有對日蘇戰爭準備之必要、但中國在日蘇戰爭事中、無論双方誰勝、不但得不到任何利益、反而受極大之打擊因之在中國方面、還是切望此戰爭之不暴發、

冀行政豫算
支出約一千七百餘元

天津訊云、本年度省屬各機關行政經費預算、現已大致造齊、送交財政廳審查、聞支出預算總額與上年度無多出入、計爲一千七百餘萬元左右、財廳方面以曾奉省府訓令限制各機關增加經費、故對各項額外開支決定不予照增、日內即着手彙編總預算書、提出省府例會云、

東遊紀畧（二）（王揖唐）

啓、次郎年將古稀步履淸健談吐風雅、被任社長、已廿餘年、現已勅選貴族院議員、與現在阪之貴族院議員住友理總事小倉正恒、有二難之稱、室多藏書、尤富經史、談次乞余題字、將於圍中刻石、已諾之矣、晚間在阪口館招待晚餐、並携其夫人射子、及子朋近、媳順子同往、以外則誠近、及余老友寺西秀武之子秀人、秀人之母貞子、誠近同胞長姊也、秀人現年三十四、曩曾遊歷平津、與余至稔、自畢業帝大後、旋任宇治川電氣會社社員、近擧其婦崎子、及幼子秀保、同居箕面、與堀宅爲隣、屋小而潔、月賃僅十八圓、每晨趨阪、到社任事、傍晚乃歸交通便利、於此可見、酒酣後、阪口居停出褚箋索書、爲題蓬萊二字、稱謝不已、並爲堀君伉儷各題數字俾作紀念歸寓已午夜矣、

二十三日晨、密教和尙吉井芳純、到寓招待、經大阪之南海驛、換車逕往高野山、余齋之誠近、並約朋近同行、該電車會社、與金剛峯寺有甚深關係、故能特備專車、不載他客、該寺編纂主任中田法壽和尙特來伴行、以便沿道說明當日弘法大師自華回日親到高野開山時之歷史事實、有驛名九度山者、據言係大師之母當日住所大師至孝、每月省母至九次之多、故得是名、附近製造紙業者甚夥、傳聞亦當日大師由唐土携來者中多秦姓、秦族而居、高野紙品、全國馳名殆有自也、不過此等瑣瑣、不似密教經文法具、楮草書道等等、關係文化之響影重大耳、沿站組有團體、持旗敬禮、表示歡迎、午後三時抵山麓之極樂橋畔、換乘爬山電車登山至終點、換乘自動車、至第一靈堂、堂中供阿彌陀佛造像、本山管長九十餘歲之龍池大師、已於月前示寂、臨代時理事務者爲釋法傳師、又高野山大學長高岡隆心（現本山管長）學監和田性海、圖書館長梅尾祥雲以下、幹部數十餘人、均親來迎迓、及抵寺之山門、由釋法傳師導入落成不久之別殿中、肅客上坐、室高敞而雅潔、令人起敬、彼此各致敬詞、寒暄略畢、堅請舒膝便坐、慮余等不耐席地也、執事員司、均著禮服、進茗、進果、進肴、禮儀繁重、有逾尋常、如進一茗也、舉手入額入門即跪、行叩首禮、到客座前行禮如入門時、旣進後、復如之、退至門、前又復如之其他準此、

山中大小寺院、聞共二百餘座法會期約五十日、每日登山進香者約數千人、總計則數萬矣、天竺寺院之盛彷彿似之晚飯後、接見來謁各客、有金山泉師名穆韶者、年約七十許現在大學教授、戒律謹嚴、佛學湛深、在毗鄰之天德院中、住持有年、與談良久、並有贈詩、余亦立和、據言中國從前來學密乘者、如大勇純密持松諸公、皆其受業弟子、惜余此行、時間太匆迫、不能充分請益耳、是日人太疲乏、浴後寢息、廿四日晨餐畢、雨仍不止是日爲我輩參與法會正式行禮之預定日、應在本山之奧院內舉行、屆時乘特備之人力車前往、下車後有持雨具者、掖余同行、院極廣大、設備莊嚴誦經僧侶、約數百人、長跪羅列殆無隙地、院內外萬炬輝煌、香烟繚繞、敬懼之念、油然而生、據言堂內最高處佛前一燈此係大師當日在長安之青龍寺、親受惠果大師之傳燈、千有餘年、至今未滅、余經大本山大覺寺管長藤村密幢大僧正導入堂上、進香行禮如儀、並讀所預備之祝文、端坐聽經禮成乃退、嗣經肅客者導觀金堂六角經塔、各處、山之四圍、青松溪水、別有洞天、俯仰久之、頓消塵慮、壁間懸標語、文曰、貧者一燈、勝似富者萬燈、蓋各燈均檀主所獻、闡明布施、貴有誠意、不在物力之厚薄也、

午后參觀大學圖書館、及三寶院、龍光院、弘法大師入寂之遺跡存焉、據稱所有建物悉遵原有式樣、最後至靈寶館陳列頗富、大師當日由中土携回之各佛像、各曼荼羅、以及鉢具草履諸物咸在、以外可供研究之珍物甚多、直如山陰道上、令人應接不暇、傍晚回寺歡迎公宴時刻已到、不遑休息遂至大客廳中、主賓業已齊集靜候、代理管長釋法傳、法會總監庄野琳眞、及高岡隆心、金山穆韶、和田性海、藤村密幢諸大師外、列席者有泉涌寺派管長椋龍海、新義豐山派本山管長富田斅純淨菩提院住職松永有見、三寶院住職關榮覺大學教授加地哲定、靈寶館住職堀田眞快、庶務部長高橋慈本等數十人、主賓迭相致詞、酬酢盡歡、散後、便室暢談、復爲諸人作書、夜深乃息、

二十五日、晨餐畢、代管長釋法傳暨幹部諸員、親送客室、虔致祝詞、余答謝後、偕至室外攝影、余與誠近朋近三人另攝一影紀念、余允題詩謌之諸人親送驛前、情文備至、高野町長王置政次郎、及警署長等亦均親來迎送、寺中專派高橋法師伴送至阪、車中談話甚夥、據聞金剛峯寺與四國之善通寺、（弘法大師生長地所在）佛可見一斑、大阪最大百貨店之一、日高島屋、中設弘法大師實物展覽會、除陳設各遺物外、並將大師一生事蹟、咸以實物刻劃出之、一一附以說明余等下車後、即往觀焉、高島屋支配人、乃誠近舊友、盛設茶點欵待、並導入各階室內參觀、高橋師至是始辭去、朋近約於花外樓午餐、道經富田武彥宅中、武彥未歸、乃約愛子夫人同往、樓臨淀州、隔岸公園美蘆蕩蕩、風景秀麗、留居停堅乞留書、乃漫應之、傍道訪問大朝大每兩新聞社、是日晤談者、大朝爲社長上野精一、及高原操、又編輯局顧問原田棟一郎、東亞部長神田茂大每爲編輯總務平川淸風、東亞通信部長岡克既、半皆舊識叙談極歡、旋歸甲子園、以爲極早息、二十六日、神阪諸友紛至訪問、余以小極、欲遊須磨未果、午後電約任領事過談告以已與靜岡之淸水寺住職田中淸純師約定、明日將出席該處之歡迎會、任願伴行、並同至東京、助理一切、二十七日淸晨、瀛士如約到舘、陣往梅田驛、乘七時三十分車出發、車中有駐華公使有吉明又駐神戶耿副領事善麟、係請假回國仍回名古屋任事、有吉公使旋於京都驛別去一時卅七分車抵靜岡、長野勳自東京來迎長及其野勳兄朗均精漢文、（未完）

在朝鮮發現藍寶石
將發現紅寶石

【京城三十日電】漸次發見輕金屬各種鑛石之朝鮮鑛石王國、此次發見寶石、頗爲一般人所注意、在咸鏡北道吉州郡陽谷面、自氫化鎂鑛中、發見濃藍色之寶石、由總督府鑑定結果、判明爲藍寶石（靑玉）最近派遣技師、實行實地調查、其結果或發見紅寶石、在期待中、

建設銀公司投資 建築飛行港

上海訊云、中國航空公司商請建設銀公司投資二十萬元、建築龍華水陸飛行港、聞日內雙方即可簽訂合同、

平市會考結束
成績不佳中學倒霉

北平訊云、北平中等學校畢業生會考舉行後、成績惡劣、出人意外、不及格學生、達三分之二之多、社會當將會考結果具呈、教育部以憑核辦教育部據呈後、前日已有電令到平、成績惡劣學校、應即勒令停辦、或限期改善、社會局長蔡元氏當即覆電教部遵照辦理、此事之影響、北平市一部會考、成績惡劣之學校甚感恐慌、因多數學校將同時陷於停辦命運也、至停辦之確切數目及各校校名、官方尙未發表、其應督促改進各校亦未事規定、據李靜澄對記者談稱、因會考成績尙待詳細統計按統計結果、方可予以決定、局方絕無通融辦法、執行日期尙未能規定云云但預料此事、當在本年度開學前辦竣、社會局已將此事經過具呈市府備案、聞實行前、再由局方愼重考核、並規定改進各點令飭成績較低各校遵照、又會考補考各學生昨日考竣、其結果本月底可發表、玆錄教育部電令及蔡元覆電如次、

▲教育部電 北平市社會局覽、査各省市公私立中學多有辦理不善、貽誤青年情形、迭經本部、令飭督促改進、或予以取締、去年本部派員視察時亦經提示令知各在案、凡會考成績過低、或經視察認爲成績低弱者、應限制其招生額數或停止招生限期責令改善、其有成績惡劣難期改進者、應勒令停閉、又私立中學逾期尙未立案者、應令其停止招生、並飭其學生分別轉學、以後對於中學之設立及辦理、務須嚴守法令、認眞考核、以符功令而重教育、仰即遵照具報教育部漾、（二十三日）

▲蔡元覆電 南京教育部鈞鑒、漾電奉悉査本市各中學之考核及責令改進各事項、自當恪遵辦理、除將辦理情形、隨時具報外、謹先電復、北平市社會局長蔡元叩宥、（二十五日）、

平綏路被冲

【北平二十九日電】平綏路被沖毀路軌、現正趕修、全綫交通、月底可望恢復、

西蘭公路 秋季可通汽車

【西安二十九日電】西安蘭州公路工程、自經委會與陝甘協修以來、進展甚速、路基工程、本月底可完成、秋季可暢通汽車、

一要聞簡訊一

【南昌二十九日電】晉省主席徐永昌、偕楊愛源、於二十七日抵此、廿八日謁蔣介石、報告山西軍政

【上海廿九日電】中國駐比公使胡世澤、昨晨由京抵滬定明日赴湖州原籍、於八月三日返滬、九日乘輪回任、

德黑衫隊地位高升

【伯林二十五日電】希特勒鑒於國社黨黑衫隊、於六月三十日有淸黨之功勞、今日發令、增高黑衫隊地位、與褐衫隊有同一待遇、

水上飛船 華黃劍白發明

【長沙廿九日電】黃劍白所發明之水上飛船、每一時可行六十里、由漢駕駛來湘、藉資表演、

中國去年度失業者 二百四十萬

南京訊云實業部勞動年鑑編纂委員會主編之二十二年度中國勞動年鑑、九月初即可出版據該會主編人談、全國工廠工人計七八六七一六人、分配於十三門業、二七八七個廠家、鑛山工人二零零七四三人、分配於四五鑛區、鐵路郵電工人共一零七四八零人、內除鐵路郵電工人較穩定外、工廠及鑛山工人在二十二年度中均有巨數之失業計工廠工人失業約十二萬人、鑛業工人失業二零四一零人、如將二十二年度全國各種失業或無業統計約在二百四十萬以上、又朝鮮歐美南洋等二十餘地華工失業者亦達三二八七二人云云、

勒克斯頓
CHRONOMETER
ROXTON
高級手錶
美福特
CHRONOMETER
MAIFORD
實用手錶
佛克斯頓
CHRONOMETER
FOXTON
盛行手錶
哈佛斯
感不動振
Hafis
振動不感
電氣不感

北面國防第一綫 又添銳艦兩隻

明日在哈舉行典禮

命名 順天 養民

滿洲帝國海軍江防艦隊、在松花江流域、當然遠至黑龍江烏蘇里河等國境河川、廣大範圍區域之警備、及爲遂行開拓水路、及其他宣撫工作之重大任務上、在去年已新造砲艦數隻、而於今春三月間、向日本播磨造船所、訂造新銳大砲艦順天 養民二隻、現正在急於建造中、將於八月一日、在哈爾濱市外、海軍江防艦隊兵營港內、舉行盛大之命名式、而表示保護滿洲帝國第一線之威容、以期活躍於保護沿岸之居民及警備、最新式砲艦順天養民兩艦之性能如左、

排水量 二七〇噸　速力 一二浬　兵裝 曲射砲、高射砲數門、機關槍、探照燈、無電機、

外交部大擴充

【新京專電】外交部決以經費十一萬六千元、擴充機關、分誌如下、

▲開設領事館、海參崴、伯利及駐日兩處、計四處、

▲開設辦事處、設駐古北口外交辦事處、

▲派駐商務員、駐日公使館內添派商務員、常駐大阪

▲外交員司增額、八月十日、招考外交員司、考取滿日委任官三十八人、

西安縣請郵亡警

教育廳、案據西安縣公署呈報、該縣警察隊第一中隊班長李春榮、在第二區武安村、與匪接仗、當場胸部受透彈傷、醫治三日、因傷重殞命、請予撫卹、當經省署審核、應按國幣二百五十元發給、已飭該縣公署遵照、發給該警遺族具領云、

實業廳訓令遵辦 撫鞍間電工辦法

奉天實業廳、特行訓令瀋陽撫順遼陽各縣、略謂查南滿洲電氣株式會社、擬建設撫送鞍電線路一案、前據該縣呈請到廳、當經轉呈實業部核示在案、茲奉第三零一號指令、內開呈件均悉、據稱南滿洲電氣株式會社、擬請施行撫順鞍山間送電線工程一節、查無不合、業予照准、惟此種特別高壓電線路務、以不使接近、各種建築物、方保安全、又因電線路經過地之選定、或因須使遷移建築物、必須担負費用、且本電線路、與木柱線路不同、除建造鐵塔地基、須佔十數平方公尺之面積外在建柱工作時臨時、又須使用相當範圍之土地、因有上述種種情形、故特指令該商、除准予着手施行、該送電線工程、並附以(一)(二)兩項條件、以資限制外、合抄原令、仰即通飭各該縣、對於建築物之遷移費土地使用費、及賠償費等、務使當事者妥爲協商、以昭公允、是爲切要、件存、此令云、

教育廳獎懲 安東學員錄

奉天教育廳、現據安東縣視學何繼先報告、查學校七處、服務精勤、成績昭著、傳諭嘉獎、校長單榮道、李雲梯、教員劉富德、李元明、白鳳瑞、劉國琦、李克仁、鄂文厚、康書德、祝實俊、孫英簾、呂學倫、顧致祥等、辦學盡心、教管得法、均堪嘉尚、教員王忠縫、蕭傳甲、鄧友正、顧繼承、史世寬、王素容、高昇綺等、教管稍差、均應申斥、教員郭傑士、請假未歸、殊屬非是、由校長負責云、

趙勝雲、年二十九歲、鳳城縣人、一排排長趙貴、年二十五歲、鳳城縣人、警士辛茂祥、年二十九歲、鳳城縣人、曹廣臣、二十歲、鳳城縣人、林代芬、年二十三歲、鳳城縣人、女忠元、年三十二歲、鳳城縣人、王瑞堂、二十一歲、鳳城縣人、宋興家、二十五歲、鳳城縣人、李錫功、寬甸人、劉金剛、二十九歲、二十七歲、桓仁縣人、石貴賢、本溪人、吳志貴、二十五歲、二十九歲、桓仁縣人、孟兆明、桓仁人、朱振江、二十一歲、二十七歲、桓仁縣人、田永年、寬甸人、周鳴山、二十五歲、二十七歲、蕭吉玉、三十二歲、鳳城人、張洪有、三十五歲、鳳城人、吳占宣、二十九歲、寬甸人、于保蒼、二十六歲、鳳城人、徐國藩、二十二歲、鳳城人、于德祿、二十九歲、李双太、二十一歲、鳳城連人云

華盛頓大學教授團莅奉

美國華盛頓大學教授觀察團理化學長亨利拉庫斯氏等十三名、於昨晚經安奉路來奉、住於大和旅館、本日赴奉天各處參觀、明三十一日午前十時四十分、經山海關赴華北、記者於本日赴大和旅館訪亨利氏有如左之談話、余等之學校、每年爲對於遠東事情、加以深切認識、而對自然迅速向上發表之遠東新興國之『滿洲國』、實有驚嘆之價值、對於滿洲國之感情、因對其認識程度太淺、故不能有明顯之表示、但近來美國學生、對遠東特有非常興味、以從事研究、確係事實、

張大司釜醉死乃係三角戀愛犧牲

情敵孫素夏置嗎啡

大東門外大悲庵分駐所界內暱宅胡同、趙恩多家大司釜張洪池、因酒後而斃、竟引起警方之注意、經署複檢驗結果、認爲確係中毒殞命、已詳本報、茲該案已經大白、確係被其情敵孫素夏所暗害、其詳情經過如下、

已死之張洪池、現年四十一歲、原籍奉天省義縣人、前曾在顏百川家充任厨役、旋與此劉于氏相姘識、双方頗屬歡洽、孰意劉于氏淫蕩過度、復與顏宅車夫孫素夏（前報誤爲孫素不）又復勾搭成姦而與張洪池仍示好意、如此互相姘度以來、瞬已數載、現均成爲半百之人、而此劉于氏、則即與孫素夏實行同居、張洪池雖亦不時前往、然殊覺乏味、二十四日、張洪池在趙宅工作之餘、特赴吉祥庵劉于氏處串門、至則孫素夏適在家中、於是双方開懷暢飲、劉于氏則允臨時侍役、於該二人互飲間、張洪池未免稍有酒意、乃向孫素夏提及數年來不滿之種種、語帶譏諷、責其不應姘度劉于氏、而孫素夏暗害之心、於焉頓起、乘其酒醉、假外出買酒間、在大南門裡地方福升祥行、購得嗎啡一角、歸來後、乘其酒醉昏迷、及劉于氏之不備、暗行放置於酒盃中、張洪池不加詳察、一飲不省、劉于氏以其飲酒過量、乃即代其買車、意圖送歸趙宅了事、不意次日即行殞命、現經警察第二署裴主任等詳加嚴訊、結果、孫素夏方始供出前情、現正備文將該犯送於警廳、轉交法院法辦云、

帝政紀念塔 十一月八日竣工

帝政紀念塔起工式、業經定于今三十一日晨上午十時、在城內皇宮花園地方舉行、已誌本報、茲該建築委員長韋教育廳長、特于二十九日通知省垣軍政學各機關團體首領、屆期將一律派員參與是項工程、預定十一月八日竣工、其開幕秩序、亦已擬定、茲誌如下、(一)全體入席、(二)肅立、(三)向國旗行三鞠躬禮、(四)致祭、(破土放鞭炮)(五)委員長致詞、(六)散會、

飭令消防隊演習救火術

瀋陽警察廳、近以本廳所屬消防隊、關於救火技能、應行演習、以便遇有火警、奮勇救護、乃特飭令消防隊長、督飭隊兵、演習各種救火技能、以備應用云、

嚴禁零賣所男女混雜

瀋陽警察廳、以取消烟館女招待、早百禁令、並經迭次罰辦在案、近查各零賣所內、烟客多爲純良青年、藉吸烟爲名、以圖與之苟合、各烟館設立秘密室、過從極密、此種陽奉陰違情事、殊屬可恨已極、嗣後各零賣所內、須一律設置女客吸烟室、嚴禁男女混雜、否則即以女招待處罪、零賣所一併懲罰、決不寬貸、已于昨通令各零賣所、一體遵照辦理云

香舖夥計推車送貨途中 軋斃同人

戲言無益

二十九日午午二時三十分許、北關仁和堂香舖夥王宗和等四名、分推載香車兩輛、不意行至警察第十一署中央馬路、民鐸中學對過地方、因該等互相戲笑、致由王宗和五十二歲、孫殿臣二十三歲、劉德明十八歲、將在車前拉車之櫃夥隋國中軋傷腹部、該櫃夥一時傷重昏迷、即急送大北邊門裡鶴泉醫院、注射未果、旋即殞命、現該肇事者、正由警署嚴訊中云、

桓仁請緝逃警

奉天警務廳、現據桓仁縣警務局長張忠臣電告、查警察大隊第二中隊巡官趙慶雲、警士辛茂祥等二十四名、先後拐帶服裝潛逃、請飭緝等情、聞警務廳核准、當即通飭各縣警務局長、一體嚴緝、茲將潛逃警官、警士姓名相貌如下、巡官

穀草垛兵匪大戰

【輯安】外岔溝埠北渾江穀草垛、爰於七月十八日、發現大幫股匪二百餘名、該匪等盤踞渾江迤帶、捐搶掠奪、慘無人道、被害處屢次報告當局、請兵剿捕、而靖地方、旋經省局、遂派奉天第一混成旅、團長、侯治廷氏、率隊澈底痛剿、該侯團長奉派、兼程趨至渾江穀草垛、與股匪海山江山及訪友等突遇、兩方開始戰鬪、侯團長臨敵身先士卒、奮勇不顧身、結果斃匪十二名、傷匪二十餘名、擄獲大槍三支、手槍一支、救回肉票十三名、我兵亡一名傷一名、現該團長澈底搜拿、該匪係袋中之鼠、不難獲滅云、

鹽務卡長逐鹿

【輯安】外岔溝製驗緝私局趙文顧、茲因該局所屬下套卡卡長、因事長退、遺缺重要、旋經趙局長、備文呈請鹽務署、派人接充、以重鹽務、而裕國庫、曾經鹽務署批回、令該局長量才保舉、該局長奉令後、即經文力保、該局幹員張緝五、已經將優保照度、呈請憲局、能否照准、尙屬疑問云、

伊斯蘭協會成立典禮誌盛

奉天伊斯蘭協會、業經定於三十日舉行成立典禮、已誌本報、其當日該會式場、設於清眞南寺院內、遍懸各方祝詞、所到各方來賓、亦極衆多、茲將當日開會次序誌下、(一)振鈴開會、(二)全體入席、(三)教長率全體恭讀讚聖辭、(四)主席致開會辭、(五)宣讀本會宣言、(六)宣讀職員就職宣誓文、(七)川村總裁訓詞、(八)會長致詞、(九)地方長官訓詞、(十)來賓講演、(十一)會長答詞、(十二)攝影、(十三)散會、

西站大馬路竣工

【西豐】西站裘街、至車站約半華里、南北直通之大馬路、原以原土築成凸形、兩旁挖溝、以流雨水、雨後雖無積水停滯、但遇霪雨連綿、水浸路土、亦甚濘泥不堪、殊屬有失路政、該管警察分所長裕海亭氏、以爲職責攸關、特於日前招集各鋪戶、實行翻修、仍因舊築凸形、鋪以細砂、現已工竣云、

縣長參事官驗河

【台安】縣一區境、東西三角泡屯、因河壩爭執、成訟數年、未爲解決、經鄧前任、親往勘驗、必須另濬斯河一道、長約里許、以洩水勢、並將經過各情形、呈報省署、准予另開新河、業經在案、惟西三角泡村氏、對于濬河、不表同意、故遲延至今、現于縣長、以時値夏令、大雨迭降、河水即時漲發、對於該河壩、急待解決、以免日後成禍端、又兼濬河係奉省令、何可漠視、是以縣長參事官、張總務科長、祝財務局長、王農務會長、小板指導官、王大隊長、於本月二十六日、帶警察隊保甲等百餘名前往東三角泡濬河、其中有無阻攔、再爲續誌、

預防交通事故 警廳遊動宣傳

瀋陽警察廳、爲防範市內交通、免生事故起見、除對各關係地方、增派交通警士指導、並極力限制汽車之速度外、近更爲普及市內商民交通之知識、特印就都市主要交通規則、及勵行左側通行辦法等傳單、於三十日經該廳保安科全部警員、組成瀛車宣傳隊、乘車出動、往返在市內散放宣傳、以便使商民人等均皆明瞭云、

邢司令蒞洮

【洮南】新京地區總司令官邢士廉、因校閱軍隊、考察政治、於二十五日晚車蒞洮、洮邑軍政官長與各界人士、均冒風雨、至車站歡迎、入城即下榻第四旅、二十六日午後五時假俱樂部開歡迎宴、列席數十人、該司令公事完畢、二十七早車去洮矣、

全省教育會議八月上旬召集

奉天教育廳、現以下學期開學在邇、爲討論下學期教育興革事項、擬於八月上旬、召集全省教育會議、以資共同討論興革方策、凡各縣教育局長、均須列席參加云、

參觀團紛紛來吉

【吉林】滿洲國建設以來、各種事業、一日千里進展、特產物品、已引起友邦之注意、紛紛來吉參觀、二十六日有日本鹿兒島縣、學生三十餘名來吉遊覽、二十七日去新京、二十七日有此板縣師範學生十三名、由京圖車來省、參觀各名勝、二十八日去新京、二十九日有岐阜縣參觀團來吉縣遊覽、卅日去新京赴哈爾濱、

綿花公司派員收買綿花

【錦西】滿洲棉花股份有限公司、於本月廿七日、派來丁錫賢主任來縣、租妥南街曹姓房屋四間、專爲收買農產籽花所有捐稅、一并包辦豁免云、

油虫減退

【台安】入夏以來、大雨連綿、南風屢降、氣候異常燥熱、以致高糧棉花、各禾稼葉上、生有油蟲(即膩蟲)甚多、阻其發育、大有不能結實之勢、幸蒼天不負苦農、連日天晴、北風大降、凡所生之油蟲、一律退淨、禾稼立見茂盛、頗有收成佳好之望云、

饑民六百餘衆羣集市署呼籲

省垣失業貧民、近來日漸衆多、就中多老少不堪者、該等自去冬以來、即行依恃官署及慈善團體開辦之粥廠、互相維持、以資糊口、近因官方所辦粥廠、相繼停辦、僅有南關紅卍字會、尙按日施放、近來天氣炎熱、亦有今日停辦之議、於是此項饑民、大起恐慌、遂於三十日上午、聯合約計五六百衆、齊赴市政公署院內、跪地要求救濟、結果、該署當飭民衆推出代表二人、曉以現對此項經費無着、一時碍難接續開辦、至將來對於救濟事業經費、中央批准後、方可進行、並允據情轉請上峯核奪、於是群衆方始散漫云、

鐵路總局調查沿綫村落

鐵路總局、現爲注重國鐵沿綫之文化產業治安等有調查村落之必要、特于昨通令國鐵沿綫各站、將以下事項、分別詳細調查呈報、(一)男女別(二)家族別、(三)宗教、(四)職業別、(五)學歷別、

天氣豫報

卅一日 北東風 晴間曇

卅日溫度 最高 廿五度三　最低 二十度五

遼河流域荒地開闢水田

奉天實業廳、頃以東遼河流域、遼源双山等縣、土地肥沃、未開荒地、共有三萬五千餘天、茲爲開發地方產業起見、對于未開荒地、擬一律開闢水田、已由該廳農務科栗原技正、前往實地調查歸來、刻正從事計劃中、將于日內派員實地測量云、

催收捐賦尾欠（續）

瀋陽縣擬定辦法十七條

八、無論各區分所、或縣署、對於前項之拘押者、應以達到看管懲戒爲目的、不得與普通刑事犯、予以同樣之待遇、除按日收其法定飯費外、不得加以任何虐待、或勒索、

九、凡欠戶名册發交各區公所後、各區公所、應即逐戶傳催、不得有一戶遺漏、

十、凡因未能完納而被拘押者、不得於未完納前釋放、

十一、各區長或其他經辦關係人、有違前項之規定者、即以有意徇私、論予以嚴重之懲戒、

十二、有左列情事之一者、區長得查核情形、飭令當事人限期親來縣征糧處、聲述斟酌處理、

(一)坐落錯誤、如地在甲村誤列在乙村征册以內者、

(二)畝數重複、而未經請銷者、

(三)地經丈放蓋照、尙未註銷、新歛無從封納者、

(四)地早賣出、而新業主永未更名投稅者、

(五)在事實上、有其他不能封納之原因者、

十三、凡糧捐業已封訖、而征册漏未扣銷者、當事人須將糧票或相當年度之捐票、持繳區長核驗、免予傳催(其有不將糧票繳驗、而誤遭拘押之處分者、其過失由當事人自己負責)、

十四、有第十二十三兩項、所示各情由者、區長須於册內留名下、附註說明於該册、催收完竣時、繳縣查核、

十五、其他解欵、造送月報等項、仍依向章辦理之、

十六、本辦法自八月一日起實行、

十七、本辦法如有未盡事宜得隨時修正之、

英兵在連埠暴行竟傷日警甚重

輿論激昂皆主斷然處置

【大連訊】廿九日午前零時三十分、目下入港中之英國潛水艦隊專電號水兵、因毆打鮮人事件發端、與日本警察間起一大衝突、被水兵暴行、將日警察毆打、發生重傷二名之事件、目下大連署開始檢舉暴行之水兵、此外英國水兵、於二十八日晚、在市內各處大示非法行爲、對飲食皆不給錢、因之市民要求取締、呼聲甚高、在大連署方面、以此際應將事件一切情形、報告於關東廳外事課、而聽其指揮取斷然之態度決定經過英國領事館、移於外交交涉

水路會議本會議在邇

【新京專電】滿俄水路會議本月廿八日、預定開本會議、仍因種種事情、延期卅一日、本日(卅一日)午前十時、開非公式會合、於邇來開 本會議云、

鮮鐵日內復舊

京釜線龍浦勿禁間之水災處所、皆以徒步連絡中、目下以全力從事恢復工作、大約八月三日、即可開通、因之自本日三十日開始收受貨物、

王殿忠傅布彥先後莅省

研究夏防治安策

奉天第一軍管區司令部、關於本年青紗障起時期、開始防範匪患、及確保各地之安寧、定於日內在省垣司令部內、召集省內第一第二兩地區司令官研究剿討省內匪患、現兩地區司令官王殿忠及傅布彥、業於三十日先後、各由防次莅省、報告各該防區境內治安現狀、一方請示今後之方策云、

令各縣舉行警備演習

奉天省公署、現以時屆青帳起、爲嚴密各縣之警備、俾無遺憾起見、特于昨通令各縣舉行警備演習、凡警察隊、及自衛團等、一律出動、開始全縣大搜查、以免不良份子、混跡其間云、

日軍夜間演習 槍砲聲勿庸驚

在奉滿谷部隊、自今夜(三十日)起、亘三天、每夜自午后八時、至翌日午前十時、在北陵附近、東陵渾河附近、舉行夜間演習、故雖鎗砲聲時或轟轟、望市民幸勿驚慌、

一踢球傷人一

小西邊門外、工業區附近空場、二十九日午後五時、有多人以踢足球爲戲、內有一張某者、左眼竟被球打腫、不能睁開、踢球人早已無踪云、

一飲酒致死一

大南邊門裡、王家園子胡同孫泥做房、柜夥馬某、廿八日晚七時半、不知在何處飲酒大醉、歸來行至邊墻河溝、失足墜其中、迨經人發覺救出、則氣息奄奄、逾時許殞命、該做房執事孫某、聞訊前來、報警核辦云、

一墜入糞坑一

東邊門外黃土坑李姓菜園子有夥計常某者、年四十餘歲、現正在患病中、二十九日晨、赴糞坑大便、因脚未站穩、竟墜入坑內、幸被一同夥救出、但臭氣四溢、聞者作嘔云、

一接產遭刼一

大西邊門外、南大壩住戶秦玉秀、係某洋行職員、其妻身懷六甲、於昨廿九日晚十一時許、其妻腹痛如絞、行將分娩、秦某即赴邊門裡接收生婆、行抵山東廟東地方、遇一匪手持手槍、將秦某所著串紬大衫、及國幣五元、一併搶去、遠颺無踪云、

一負氣出走一

十間房、道德胡同、住戶張相臣、廿九日午、與妻萧氏、因家務細故、大起口角、雖經鄰人解勸完結、萧氏氣忿之下心仍不服、當即乘隙走出、至晚未歸、張相臣四外尋找、並無踪影、乃報告本管十間房分所請求查找云、

來函照登

敬啓者、於昨七月二十五日盛京貴報載登『信手誣平奇怪紙人』設置攝張作霖像片送交張學良一云云等語之下大爲驚疑此種傳說大有關係法律上刑事總分觀請更正以解誤會、竊查敝人於大同元年七月間被兵隊請敝人傳至隊內囑託將張公作霖遺像移出停放於珠林寺特別室內與該寺管理員同等保管責任變字存案至今二年有餘毫無意外傳說忽予日昨一十五日貴報載登『將攝像片送交張學良』等語實屬錯誤日前七月六日有英國人倫敦報社記者齎持有奉天特務機關信印赴該寺參觀張公靈櫬此時用像器拍照敝人當場招待因此發生誤會亦許有知務請更正實爲公便

天齊廟執事人李開震

冠蓋往來

▲田島貴族院議員、卅日來奉

▲川橋衆議院議員、卅日來奉

▲關屋奉天地方所長、卅日午後三時由連回奉、

▲臧奉省省長、卅日午後一時半由奉赴連、

批示

◎市政公署（廿八日）

▲佟玉書劉祝三李淑屏張棠升馬緩馬雲程朱李郁程左鄭姜樹春潘裕伸　呈請驗契蓋戳由批仰將驗契費納訖以憑盖戳

▲張世儒　呈請撤銷原案由批准予撤銷新舊契發還仰即來領

▲王金波　呈開妓館備案由仰將新領許可及妓女花名單呈驗以憑備案仰即遵照

◎商埠局（廿八日）

▲張志良　呈退讓埠地請予照准由批花旗銀行抵押担保尙未銷案所請退讓候銷案時再奪

▲張宗仁等　呈請租紡紗廠後空地立瓜行由批該地本局計畫馬路之用碍難照准

廣播無線 RADIO

奉天放送局『MTBY』 波長三三七米突

七月三十一日（星期二）

正午 時報、

午後十二點五分 經濟狀況股票價格、（日滿兩語）、

全十二點三十分 日語新聞

全一點 滿語戲曲、

全三點三十分 經濟狀況（後場）錢糧行、海外經濟股票價格（日滿兩語）、

全四點 官廳公示事項、本局通知、滿語新聞、

全四點三十分 日語新聞、

全四點五十分 記英語新聞、

全五點 兒童時間（由新京）

全五點三十分 滿語時事解說、

全五點五十五分 滿語天氣豫報、節目豫告、

全六點 日語新聞、

全六點二十分 滿語講習、

全六點四十分 日語講習、

全七點 由東京大阪等處中繼、

全八點三十分 時報日語新聞、（由東京）

全八點四十五分 新聞、天氣豫報、節目豫告、

全九點 日語講演『關於新放送節目』奉天放送局長 道端謙吾、

全九點二十分 日語歌曲、

閒談　移矣刑場（二十八）（小天）

▲爲死者弔　▲爲市民喜

古來的人對於社會國家。有的希望人人都成爲忠恕的君子。無爲而治不要什麼大章大法。固然是一種最高的理想了。但是現代的社會與現代的國家。只要把一個『爭』字看得有價值。然後纔會人人有飯吃。有事作。那麼。無爲而治的理想。眞是不易實現了。忠恕之道。尚可以令人人來實行。然而現在不是中古的時期。甚而不是五六十年前生活的環境。誰願作君子之譏。誰願作能忍之仁。因此除了嚴刑峻法。以杜其弊。又有什麼辦法呢？

我們讀了幾天書的人。不問到什麼時候。或是自己忠樸謀生尚不得暇。總是爲人類設想。又爲社會擔憂。而且希望的是世界昇平。彼禮此讓。路不拾遺。夜不閉戶人人都勞心勞力。勿自暴棄。逐生得所。其實這等事情也不是不能有一小部分的實現。但你求之於全社會全人類。那就近于痴人夢想。不知世事的眞相爲如何了。古語說過。竊鉤者死。竊國者侯。再証以現代的新語。優勝劣敗。天演公理。對思想要解放。對人生要改造。革命乃能自由。破壞始能建設。那麼。除了幾位澈底信守主義的現代君子外。又有多少人不爲財色所動要冒險嘗試呢？因爲要冒險嘗試。便易跑出正軌。所以社會的黑暗與罪惡。也因之一點一點的造成了。無辜的青年男女同時也得被其餘化犧牲。恐怕嚴刑峻法。有時也治不了。救不及的啊！

我在報館裡混生活。不是一天半天了。終日耳聞的社會黑暗與人類罪惡。眞不知當有多少。假使有西洋小說家蕭俄與曹拉那等魄力。有那等文筆。確當把這罪惡的奉天。寫成一部長篇小說。現在既是不能。只得看到一點事情。執筆在報端先隨便談談。目下僅就刑場遷移一事。令我說了二十餘日。其他大都市裡好的印象。也不是沒有。因此我就停筆不談這些死鬼了。另外想一個好的題目再來說說罷！

（完）

苦茶人海　鴛鴦橋頭（續）（郝讓先）

（二）

日子才過去了八九天。事情就發生在錢三爺的客廳上。

『畜牛！你們怎樣鈎搭上了的？快說』。

客廳前後黑黝黝的簇滿了看熱鬧的人羣。他們嘰咕着。諷笑着。爭着將頭向廳裏西北角綑在一起的兩個人身上探看。錢三爺他在陪着他一同處理這件事的幾個族長之中。特別顯得威嚴和急躁。一邊令手下將閒人驅出。一邊和閻王爺問鬼犯似的暴腮裂頸的向被綑着男子發問。不消說。男的就是阿三了。

被綑着像一對就割的牲畜的男和女。一句口也不開。女的只是閉着眼。哀哀的哭泣。打下午一直審問到天黑。總是不能從他們的口中。得到一句回供。結果。是將男的痛打一頓。驅逐出去。永遠不許進錢家大門。將女的關在套房裡。門上落了鎖。

不知外面世界是怎樣？鴛鴦橋頭的楊柳。是否在搖擺着？還月光和繁星是否還照着鴛鴦橋？…這些小鳳都不知道。她停止了啜泣。悵感的望着佈滿灰塵與陰沈的房間。是因爲抽噎過度了吧。頭疼得幾乎炸裂開來。她想起阿三。阿三是離她而去了。他那可憐的天眞的純摯的面孔。他在被打時的悽慘叫聲。今她心痛起來。一種悽苦的要哭的衝動。重新襲至但又哭不出來。突然聽到門外嘩喇嘩喇 的響聲。有人 在開鎖。

門推到兩旁時。一個嫻熟的影子的輪廓。在黑暗中出現。原來是錢三爺。

錢三爺說了一些話。全變了在客廳審問時的態度。緩慢的而且溫和的。從這些。小鳳澈悟了這次變故的究竟。這不幸的悲劇的說明。這全部啞謎的謎底。

（三）

日子又是過去了八九天。是一個天氣黯淡早晨。鴛鴦村佈滿了惡劣的空氣。差不多全村的人都跑到錢三爺的家看錢三爺的慘死。接着又跑鴛鴦橋。看阿三和小鳳的慘死。死在橋頭上。嘴鼻流血。顯然是毒死的。他們是來悲悼嗎？是來看奇事呀？因爲 他倆個 死在一塊。並且錢三爺也被刀砍數處而死。雖死的地點不同。但都發生在一個夜裡。自然令他們覺得奇。而紛紛私議了。

過了些日子。鴛鴦橋頭。依然如昔。有細柳條的搖擺。有明亮的月光照耀。有……但黃昏時走過橋頭的人們。都說那地方陰森可怕呢！

七二五寫畢於黑山四小校

萬泉之夏（再儂）

小河沿稍微斯文一點便喊一聲。萬泉河。但是其次的美名總覺得不響及而平民化。假如你要叫車時。說一聲上 萬泉河 還一定使車夫會向你瞪着白眼。要是在北京。一定給你加上白帽拿號。可是在民風比較樸實的關東。或者不致有人笑你。所說民風樸實。是指下層階級工作的朋友。除此而外。大概是有過而無不及吧！現在馬上歸到正題。

一灣流水。兩岸垂陽。路上遊人。河中畫舫。這裡是市民避暑的行宮。這裡是免費的消夏的青島。不論你是大肚皮的闊老板。適方步的大老官。或者是蹲工夫市的朋友。拉膠皮的老鄉。都可以自樂其樂。不分貴賤。一視同仁。有錢的可以坐瀛車。借愛趾高氣揚的到亭裡一坐。到船上一遊。或者在船上大宴。叫上個嬌滴滴的姑娘。說書。使岸上觀者。點頭贊羨而嘆息自己的窮命。其次的或者自命爲新派的人。雖然模做不上。摸摸自己裝手紙的錢包而嘆氣。但是破除死命也得想想法子弄一個異性同志。甚者求其下者。也得弄上一個野雞叫輛馬車。洋車招搖過市穿着北市場。商場五元一套的洋服。搖搖擺擺的拉著土樹林來回的走。疲乏便在免費的椅上一坐。唧唧噥噥說個不了。雖然比上不足。然而確實可以做穿藍布大掛的朋友而有餘。這一類的人。雖不能不說他們是來消夏。但是未必眞得着佳趣。最可羨的。便是一般下級工作一般的朋友。他們如果無事時。在這度日如年的夏賓。清晨起來。塡飽了肚皮以後。就可以毫不加力的走到萬泉。就有河水洗一洗臉。走上靜悄悄的林間亭內。兩兩三三的橫躺立臥。暢談一切。享受這林泉清福。有的臥倒大睡。有的拿着烽餅油 條的拿着香瓜 而大嚼。他們是赤條條無牽掛。無憂無慮的過着日子。這些人才是眞會享福者。否則坐車跑過塵土飛空的大街。到來走上一圈。喫一碗 茶。又得張 羅同去。似乎眞是無味的狠。但是到這的人。這樣辦法的人。實有十之七。所以人人仍說。小河沿熱鬧啊。噫乎！以如此狹心之林泉。容如許之遊者。小河沿烏得不熱鬧。然而林泉之清趣盡矣。今年的熱。過於往年。凡是面的人。都這麼說。其實往年亦何 嘗不熱 的要命『萬泉』照例是人民唯一的納涼好地方遊人當然是多的狠。可是近一二年來畢竟比往先年好的多。淸幽的多。無市聲之鬧耳。無廟會之餘風。狠可以値得人們一往的。

當着月明如畫的時候。遊人已稀。駕着一葉的小舟。蕩漾於波心。兩旁的紅荷的香味。被風習習 吹來。眞個氣 爽神清。北岸紅樓。吹出來嗚咽的蕭聲。兩岸森森林內。送過悠揚入耳的笙管。『羅江怨』的古調。使人有潯陽江上。商婦琵琶之感。不知不覺的。便興良友暢盡了帶來的四瓶啤酒。嗟乎！山川滿目淚沾衣。富貴榮華能幾時？更深人靜。車夫遙呼。遂將空酒瓶如擲。金鏢般每人拋向河中兩個。以比賽鏢法。 攏船近岸。 登車而歸。時已午夜矣。萬泉之夏。是値得留戀的。與泛舟北海。感到同一的情緒。但願明年。仍與良友同泛夜月的舟於萬泉之夏！

社會小說　財色婚姻　刊登預告

本社儒丐君所作小說。凡由本報發表者。莫不風行。極蒙讀者之稱許。顧丐君不以此自矜。恆以鑽研典籍爲職志。以爲小說無關宏旨。殊不知小說爲文學之要素。且端風俗。正人心。有裨社會教育。小說尤爲最良之讀物。刖在丐君。筆墨既極神暢流利。而寓意又極深遠。自與射利者流。不能同日而語。近應多數讀者之要求。創作一書。名曰「財色婚姻」。以深刻之筆墨。描寫現代婚姻之眞相。俾青年人讀之。庶知有所警惕。其至於騙財騙色之神姦巨蠹。雖靦在衣冠。身居樞要。其心實不可問。人間耳目。固自可避。天理人情。斷所難容。墨誅筆伐。以伸天討。蓋有不得已者焉。至於書中事實。有幻有眞。未可執一而論。總而言之。社會當有此事。作者始有此文。見仁見智。是在讀者。不日發表。

盛京時報社

謹此預告。

▲儒丐附啓　逕啓者。鄙人所著小說。已出版者。有『梅蘭芳』『北京』『哀史』等。除哀史外。梅蘭芳與北京。業已售罄。即鄙人自存者。亦皆被友人借去。未留一冊。讀者諸君。如手下存有該兩書者。鄙人願以倍値購回。凡託友或直接借去者。亦乞早日擲還是荷。

購回有限。足數即發表截止。

儒丐頓首

小品文　西子湖上（黑嬰）

車到杭州了。

我的心給一個美麗的夢幻纏得緊緊的。西湖在那裡呢？我是那麼渴想着這江南的名勝呵！

坐上了黃包車。到湖濱去。——一行十七個人。十七輛車子連接着在杭州的街上跑過。我想。杭州的春天是晴朗的。風是輕微的。我這顆十九歲的心在這里也應當愉快起來吧？

愉快的春天呵！第一眼瞧見西湖。我不禁這樣喊了一聲。——不吃飯麼？——游湖去呵！游湖去呵！

把飢餓克服過來。我們五個人一同往湖邊走去。

湖面是靜的微微的。綢紋緊拖在畫舫的後。面堤上的楊柳在風裡搖曳着。不知道那裡來的一陣花香。使站在湖畔的我有點陶醉了。

叫了隻艇子。五個人全坐了上去。暖和的太陽在我們的頭頂上照耀着。悠悠的湖水在我們的脚下盪漾着。還有對面的青山。山上的塔像巨人似的站在那裡笑着。艇子離了岸就向湖中心划去。輕飄飄的。我們一時都默不作聲划到湖心亭。又划到三潭印月。——上去看看吧！

我們都聽從了密司X的話。一齊跳上岸去了。圍在四面的全是湖水。許多小鳥在樹枝頭喧叫着。那裡有許多字和畫。還有杭州特產的蓮粉和藕粉出賣。密司X買了點掛在手上。便又回到艇上來。

我們都在湖上笑着。心是愉快的。輕鬆的。

可是。不知道從什麼時候起。天上的烏雲漸漸加濃起來。太陽光已經隱沒了。艇子划到平湖秋月的時候。幾點一樣的雨開始落到我們的身上。

——下雨啦！怎麼辦呢——躲一躲吧到上面……——還是划！讓大家打濕一身好了！

是的。雨也止不住我們的遊興。舟子也祗好無可奈何地繼續向湖中划去。

雨的西湖眞另有一番風味！迷濛的。遮着一重霧似的三潭印月和湖心亭都半藏起它們的面目。過了一會。雨還沒有止。密司×手裡的字畫已經給弄濕了！

——冷嗎？她問我。——有一點…

直到黃昏。五個人帶着濕淋淋的。疲倦的身子回到旅舍裡。相顧之下。不覺大家失笑了。

清代滿洲繙譯進士補遺（王鶴齡）

愛廉。正紅旗人。官內閣學士。再彬。正藍旗人。官翰林院編修。庚寅。

宗室納清阿。正藍旗人。道光十年。官分守 口北兵備道。

啓通。正白旗人。官翰林院編修。庚寅。額勒 精額。廂紅旗人。官廣東按察使。

右滿洲繙譯進士五名

▲附淸代滿洲駐防各省進士補遺

宗室寶銘。正藍旗人。官吏 部右丞。乙未。康興。廂白旗人。官工部營繕司主事。丁丑。

宗室文鈞。廂藍旗人。官翰林院 撰文。丙戌。裕德。正白旗人。官工部左侍郎。丙子。

宗室松森。正藍旗人。官理藩 院尚書。乙丑。貴誠。正白旗人。官刑部主事。壬辰。

宗室延燮。正白旗人。官翰林院庶吉士。壬辰。

宗室壽耆。正藍旗人。官左春坊 左庶子。癸未榜眼。

宗室長紹。正藍旗人。官翰林院撰文。壬辰。恰齡。廂黃旗人。官刑部湖廣司主事。癸未。

崇壽。廂黃旗人。官翰林院 編修。己丑。延熙。正白旗人。官禮部員外郎。辛未。

葆平。正藍旗人。官刑部 主事。己丑。祥麟。正黃旗人。官戶部右侍郎。甲戌。

覺羅慶頤。廂黃旗人。官工部職方司郎中。丙戌。

西蘭。正白旗人。乾隆三十三年。官盖平知縣。

哲成額。正白旗人。乾隆廿九年。學鐵嶺知縣。

賜爾僕。正藍旗人。乾隆廿八年。官廣寧知縣。

那淳。廂紅旗人。乾隆三十三年。官錦縣知縣。

慶春。廂黃 旗人。官戶部主事。庚寅。鈺昶。廂紅旗人。官吏部主事。己丑。

啓綏。正白旗人。官翰林 院編修。庚寅。熙彥。正白旗人。官農工商部左侍郎。壬辰。

芳鐲。正藍旗人。官山西 知縣。壬辰。吉郎阿。滿洲人。乾隆三十年。官宣化知府。

蘇呼納。廂黃旗人。道光二十三年。官宣化知府。

吉裕。廂藍旗人道光二十六年。官宣化知府。

哈靖阿。廂白旗人。乾隆三十年。官分守口 北兵備道

錫祉。滿洲人。道光三年。官分守口北兵備道。

增福。滿洲人。乾隆 三十年。官宣化知府。恰毅。廂黃旗人。官翰林院庶吉士。壬辰。

毓科。正藍旗人。道光二十二年。官分守口北兵備道

文光。廂黃旗人。官四川 按察使。辛未。瑞洵。正黃旗人。官翰林院編修。丙戌。

恩壽。廂白旗人。官四川 成都知府。甲戌。承先。正黃旗人。官貴州都勻知縣。癸未。

榮俊。正藍旗人。官仁懷直 隸廳同知。辛未。嵩瑞。廂藍旗人。官浙江知縣。壬辰。

壽椿。廂白旗人。官浙江 知縣。壬辰。金梁。杭州駐防。二甲。官內務府大臣。甲辰。

景潤。河南駐防。甲辰。商雲汀。廣東駐防。甲辰。『是否商衍流金。待參。』

雲慕韓。揚州 駐防。甲辰。心常。廂紅旗人。乾隆十九年。官盖平知縣。

克隆額。廂黃旗人。乾隆三十六年。官寧遠知州。

德壽。廂紅旗人。官四川威遠知縣。德銳。正白旗人。官陝西三原知縣。

良弼。正白旗人。乾隆十八年。官分守口北兵 備道。

博卿額。廂紅旗人。乾隆三十四年。官奉天府尹。

忠言　女人是虛榮之媒（義璋）

虛榮。是天賦給青年們的特性。誰也不能倖免！

踏進了社會以來。才幹學識。依然故我。可是虛榮的程度。却跟着年齡的進展而纖長增高了。

『女人是虛榮之媒！』這話該不算過分吧？尤其是抱着拜金主義的小姐。衣飾樸實了。他會笑你寒酸。用途節儉了。他會嫌你鄙吝。爲了博取愛人的歡心的緣故。不得不力求洋華。由被動的虛榮。而漸入於自動的虛榮。往往一個儉約自守的青年。是這樣地變壞了！

我有好幾個朋友。都有堅强果毅的精神。日用起居。都能力求儉約。可是結果都給虛榮的觀念征服了。原因是認識了異性的朋友！

虛榮是虎。女人是虎之倀。我不怕虎。怕的是倀！一向雖不十分儉約。也還能善自撙節。可是。一經涉足情場。便不能不歸依我佛。做了虛榮之神的忠實信徒！

總之。你不交結女朋友便好。否則決難倖免！

星期例假。看電影是惟一的消遣。要是有了女朋友在側。那末最低限度也得看個半夜。

朋友與朋友間的約會。是無足輕重的。換了異性就不然錢袋裡充盈還好。否則就夠你麻煩。譬如在卿卿我我妹妹哥哥的時候。她輕輕地砍了你一下斧頭。哥哥你給我買只鑽戒吧？你却搖頭蹙眉地說。這幾天身邊有些不便。你雖說得出。她却聽不進。於是乎愛情宣告破產最好你能夠有求必應。不過就有背乎『儉約的宗旨』了！

總之女人是虛榮之媒！

古扇考（趙仲珊）

扶南扇—異物志云。扶南國人。但作大扇。遣人持之不知人各自用也。

長柄扇—古今注云。長柄扇又名障扇。漢代象 雉尾而製此扇。

鶴羽扇—陸士衡賦序云。楚襄王會於章臺。操鶴羽扇

羅扇—孫氏蕙蘭詩云。羅扇繡芙蓉。

油紙扇—又名蜀府扇。爲中國杭州之製造品。以油紙爲之。式與摺疊扇同。淸朱彝尊曝書亭記有油紙扇聯句

貂扇—天祿識餘云。余曾於冬日入直。見朝鮮貢使手持貂尾扇。以障面。蓋古製也。

（已完）

寫於義縣星期文會。

擦香水的人（也光）

在擁擠着的人羣裏。我最喜歡這類擦香水的人。不是我太愛好脂粉。或是願意挨近那些擦胭摸粉的女人。乃是這些人羣裡的臭汗氣。使我如此。

尤其是在像蒸起來的夜晚裡大商號門前。擠滿了聽無線電的羣衆。夏天的夜。熱氣從四處蒸出經來。過人羣。經過有狐臭的腋。總不洗澡的車軀。調和的臭汗氣。衝鼻地雜混地在聽衆中間盪漾着。

這個時候。如果有擦香水的人走過。氣味該是如何使人愜意呵？我早就注意了。

站在我上風的一個青年。就是一位擦香水的人。香味從上風傳過來。毫不折扣地傳給我們。這些站在下流的人們都很得意地四顧着。要查出香氣來源的所在。

擦香水的人。是個小打扮的男人。在不太明亮的燈光下。細得容易悞會說是一個女人。細修的身材白色的褲掛瘦得恰套上身軀。長的髮梳到後面去像無力似地。立在那裡。輕佻的男人們。也都飢渴的注視着他。

離那裡不遠。有一羣女人們也站攏在一起。湊熱鬧地靜聽着無線電粗大的歌聲。從觀察中知道那位擦香水的人的注意力正是集中在那一羣女人身上

他好像知道有人注意他。於是他裝腔作勢地假做安詳。拿出香水精 來頻頻的向 衣襟上灑。並且用毫不經意的樣子。倒在手裡。摸在頭髮上。

香水的味確是傳播的廣而悠長不久也影響了那羣女人。她們也知道了香味的來源。眼睛不住地飄在青年人的身上。

『眞香呵！』年輕一點的姑娘羨慕地樣子。

『看去好像一個婦道！』老年的太婆的說。

『不是！男人呢！』旁邊的中年女人給改正了。

擦香水的那位靑年人。像得了勝似的。搖擺着苗條的腰枝從她們面前走過去。香味充溢地傳過來。

『可不是！眞像一位女人呢！』中年的女人說。

老年的老太婆的臉上。發出得意有眼力的驕傲笑容。

確實時代是進化了。擦香水的人們也多起來。想起我幼年住在窮鄉的時候。正覺得那個時代。還是草創初民野蠻的時代。常見着市街上。有擔着擔子的賣貨郎。小窄的箱裝了婦女日常用的物品。香粉。頭油。也是預備着的。只是婦女們。雖然是極修飾的姑娘。也不輕易破費幾個錢。買上一盒香粉。更提不到擦香水。除非廟會。或者村裡有結婚的喜事。這樣的修飾才稍微敷愆地做上一點。這些比起如今的男人來。不也是有天壤之差嗎？

這樣的香氣很容易使人忘記了每年幾十萬的匱漏。何况總離身在胭脂羣的男人。還能生出英雄麼？

夜風盪起的時候。擦香水的人正搖擺着苗條的腰枝。從人羣裡走過去。後面留下濃郁的香氣。稱羨的人注目地送過去連連低聲地說。看！擦香水的人呢！

點滴（張德祥）

○損人利己的人。未必光榮自己。

○失意的時候。正是你增進勇氣的機會！

○不上高山。不知平地好走。不入社會。焉知世事之難！

○難關。是窮人不易過的。

○富而又吝。不算節儉。情場少入一次。少添一分煩惱！

○多一分財產。多費一分心血！

○滿口天花亂墜的人。要注意他心裡的暗箭！

（明也）

○文化是人造的。可是文化常常在害人。

○害人的文化。有人在反抗。推翻。撲滅。亦有人在維持。擁護。御用。

○太陽與地球在日新月異地新陳代謝。地將生物變化。人類現在却在開倒車地復古。假如我們的文化。恢復到『天圓地方』的信仰。而那時人人有飯吃。成爲葛天氏之民。亦是好的。

○歌頌唐虞盛世的人。假如要他宣傳起堯讓位於舜的事。那他去不幹的。

○復古的人有的崇拜孔子。有的崇拜岳子（岳飛也）。不知道有人在崇拜秦始皇沒有？可是公開崇拜袁世凱的人却是有了

◈投稿須知◈

（一）凡來函稿須加句點
（二）稿紙須在一面書寫
（三）取錄與否概不寄還
（四）不予酬資亦不贈報

東渡日本見學日記（四六）（富壽譯）

八時三十分乘自動車赴砲兵學校。十時三十分到達。由校長伊東少將延我們到來賓室。並致簡單說明。此學校爲教育砲兵幹部修得射擊。戰術觀測。通信。馭法以普及於各部隊之教育進步及兵器器具材料之研究試驗。組織統系爲校本部。下設有研究部砲兵聯隊。材料廠共有職員約百名。學生種類選入及畢業時期如下表。

（類別）	（階級）	（課程）	（時期）
甲種學生	砲兵大尉	修習射擊戰術	七月
乙種學生	砲兵大中尉	修習射擊	五月
觀測通信學生	砲兵中少尉	修習觀測通信	六月
馭法學生	砲兵中少尉	修習馬術馭法	十一月
高射砲學生	砲兵中少尉	修習高射砲	五月

瀋陽電影院

廿九日至八月一日【四天】

南島歷險記

火山暴發死傷冤魂千萬！人獸肉搏摧肝胆震魂魄！是血肉換得來的實攝—是金錢買不來的眞景—

本片演員歷千辛經萬苦、抱犧牲決心、不懼瘴疫毒霧、不畏深山惡海、不怕巨獅猛虎、豺狼蛇豹、反與鱷魚巨象萬惡野獸肉搏大戰、奔逐一二萬里外荒野蠻地、虎口逃生眞情實景

石破天驚　殭屍蛇殘　人獸肉搏　宇毀巖摧　毒蛇壓腹　火山暴發　風雲變色　千古奇觀

環球影片公司出品

私設電話出現

世界的大發明　空氣傳話

現代電話機界之革命兒絕對不需要電力與電池是新時代的必需品！

奉天琴平町一番地　警傳社

世界珍聞及其他……

歐洲藝術新革命 流行變態雕刻

在最近歐洲美術界中博得非常的稱讚之彫刻、當推『變態彫刻』了、這種彫刻的起源、由於巴黎之某彫刻家、將各種錫紙（如香烟包中之外裹錫紙）捏成堅固之團塊、浮彫歌德等像而起、但因這種彫刻、獲得了非常圓滿的成功、便在巴黎的彫刻界中盛大地流行起來、甚至成爲目下歐洲的流行兒了、製作這種彫刻的工具非常簡單、僅用漿糊剪子和刀而已、材料也祗是香烟的外裹錫紙、如果無錫紙、用極薄之紙、濡染冷水、捏成堅固的原型、等待乾後加以彫琢即成、而且用紙作時彫刻後、塗以顏色、則更美麗、因了此種容易的方法與材料、無怪乎在轉瞬間即流行於歐洲了、

少女命薄！ 身世飄零堪憐

開封通信、江西女郞李學志、潦倒鄭州、身世飄零、苦況人多憐之、茲將女士自述詳情分誌於左、女士李學志江西萬載人、現年十九歲、幼隨父在京攻讀、民十九年卒業南京三民女中、二十一年服務首都警廳、十二月在京閱報、驚悉原籍被共匪攻陷、全家三十八口均遭慘殺、家產亦被封一空、女士聞訊、曾三次在下關投江自殺、均被救護、乃父曾任陸軍第十八師團長、在贛剿匪亦告陣亡、現僅餘女士一身、流落異鄉、

◎…女士於二十二年十二月由京赴魯探親、以維生計、適乃親韓魯他往、女士遂向省府毛遂自薦、韓復榘據情後、即委以山東省府秘書處辦事員、女士刻苦耐勞、謹愼從公、韓頗爲嘉許、但女士每於公暇、輒憶及家中慘事、不勝悲傷、致使健康之身體、受此摧殘而憔悴不堪矣、

◎…女士服務魯省、因勞苦過度、舊病復發、遂請假就醫、省府並給予醫藥費八十元、及其歷年所積合計百二十元、東裝南返、於十日由徐州乘隴海路快車抵鄭、時將隨帶行李五件均由起卸夫搬運、行至站口檢查時、忽遺失皮箱一隻、內儲大洋一百零五元、夏布二丈六尺、灰色紡綢一丈三尺五寸及衣物等件、當即函報警備司令部、即向女士詳詢失物經過、不料天熱中途暈倒街心、幸由縣立醫院施以注射、得慶甦生、女士神經似已錯亂、每與談話則淚珠盈眶、

◎…女士被竊後、欲懸梁未果、由同鄉送其暫寓一馬路文華旅社第九號、並有某同鄉略予救濟、但被難鄭州、人地生疏、而失去行李又數日無影、乃於前晚、請該旅社茶房購買鴉片、幸經茶房洞悉其意、未予代購、否則早吞鴉片而死矣、隴海路局長錢宗澤、聞知女士被竊、亦派車務處全主任親往詢詳情、以備偵查、

老伶工豪語 百齡要演劇

佛羅里達明水村消息、著名的作家及伶人威爾遜最近才慶祝他的八十壽辰、在他壽誕上、對人稱說、他身體康健、一如少年、威爾遜氏並表示要打破英國名伶湯馬斯麥克林的老年登台記錄、緣湯氏八十九歲時曾登戲台演沙翁名劇『一磅肉』、飾劇中要角夏洛克、今威爾遜曾立一願、要在一百歲時、也登台出演、演一睡數十年的天降彼壽否、我們等住吧、二十歲後揭曉、

婺源赤星下隕

婺源通信、今夏霉季無雨、徽屬各縣均苦旱、驕陽之肆虐、酷熱不亞於江浙、吾邑雖有叢山林木作屏蔽、然久旱乾甚、炎威不減赤裸無遮之平原、入晚尤悶熱如蒸、人多不耐安寢、咸藉豆棚籬蔭下揮扇納涼、以消永夜、十三日晚十一句鐘、西北角天際、忽裂現白光一道、如軍艦探海燈之掃射、照耀所及、可察地下秋毫、纔即有赤星一顆、形若火球、自上下墮、雲隙光斂痕收、旋即恢復常態、一時見者、咸驚奇莫解、或謂係旱災之象徵、有說是雖星下界之預兆、凶耶吉耶、非敢妄測、但此奇星隕、他處當亦有所見相同之發現、姑誌之、以待天文家所研究、

宋子文青島悠遊

青島電、宋子文抵青後、近來日下午六時偕夫人及三幼子並隨員七八人、分乘瀛車四輛、赴匯泉海水浴場、休息于青島市長之更衣室、宋著襯衣短褲、腰間佩三號六輪手槍、其夫人著印度綢花旗袍外套綢花大衣、宋並在臨近之飛行場、練習擲十二鉛球擲遠約五米餘、但姿勢不佳及當與其幼子徘徊於海濱沙灘間、狀甚愉快、惟一行均下水游泳、上圖宋氏

胖子怕熱 投水求解決

平訊、德勝門內官房大院九號、住戶白陳氏、生有一子名傻亭、年廿許、傻亭體胖性痴人、皆以胖傻子呼之、因近日天氣炎熱異常、傻亭體胖、尤畏酷暑、傻亭近日每言終日熱的難受、頭昏眼眩、不如一死、較比舒服、馮氏以其素日性痴亦未以其所說介意、不料於某日下午一時許、傻亭竟以赴街購物爲名、一人獨自走出德勝門、行至德外迤西護城河地方乘該處無人之際、竟跳入河內尋死、是時有德內八道灣胡同住戶金保忠、因赴德外護城河釣魚、遙見有人跳河尋死、金某奮不顧身、當趕上前去、並有行人等多名、幫同金某由河內將傻亭救出、經依法將其腹內之水控出後、移時蘇醒過來、金某當詢問其姓名、暨尋死原因、傻亭當將姓名住址說明、並云實因怕熱、不如死在河內卻舒服等語、金某詢畢、遂親自護送其回家云、

徐埠東鄉發現 漢◎代◎古◎物

銅鏡磚瓦均鐫有篆 墓石雕刻花紋工細

徐州電云、徐埠東鄉九區澗莊西柳山前有一牧童在山上拾得銅鏡一面、掘地又得一面、黑光鑑人、照物欲生、背面鐫海獸青龍白虎朱雀玄武及五口作寶鏡漢篆、攜城經考古家鑒識爲漢代銅鏡、嗣再赴原處察看、又掘出漢磚瓦瓦多方、花紋篆字、的是漢物、查得該處有古墓、墓石雕有車馬、物、花紋工細、因地方保留、未便發掘、以上銅鏡漢磚均由圖書館出資購得陳列、

殉旱 浙省亢旱中 兩個犧牲者

杭州通信、在這江南苦旱的時期裏、一般人不論老少男女都是愁眉苦臉、啼笑皆非、一方盼望雲霓、翹首正殷、一方又聽得米價日漲、秋收無望、同時在這各種事業不景氣的環境中、農村都市、充滿着悽慘苦惱的情態、的確農民賴以卒歲的就是秋收、如今亢旱多日、田枯槁、眼望着一片姑黃的稻秧、揷在呈着龜裂的田地中、農村情況安得不爲愁雲慘霧所籠罩呢、迷信的事件、雖然是連續舉行、可是也無濟於事、點滴不下、最近發生兩個殉旱者、一個是捨生求雨、一個是因無雨而自殺、大有一紀的價値、且聽我道來、

寔波通商銀行行長張性初之機室王氏、平日茹素唸佛、篤信果報、近來因看天久不雨、旱災已成、農民都在叫苦、王氏一時興起、自願捨身求雨、以救大衆、在前天清晨、辭別家人、詭稱到招寶山去進香、到了山麓、似乎想登山禮佛、遲就渡船、到上天竺後、就踽踽獨行渡船返棹中流、突聽若江邊撲通一聲、眼見王氏投江、當即上前撈救、同時鎮海砲台通信兵多名、也剛經過該處、大家紛紛下水、將其救起、幸而進水不久、神志尙清、大家盤問來歷、知道是捨身求雨、先將其送至尼庵內、更換衣服一方通知其家屬前來領回、這件事王氏迷信可憐、愚不可及、但是她這種救大衆的犧牲精神是很可欽佩啊、

巴拿馬地震慘劇 一大碼頭全毀 塞維拉島沉沒

巴拿馬電云、阿穆爾港二十一日地震、死數人、傷多人、成立需費三十萬元之水泥鋼骨碼頭完全被毁、地震後奇里基全省、幾每小時有微震一次、巴拿馬運河區未受損、惟無居民之塞維拉小島、經屢震之後、業已沉沒、按本月內巴拿馬地震、此已爲第二次、第一次發生於七月十八日、奇里基省都會達維特曾震毁房屋若干所、重傷四人、並有美兵二人由達維斯砲台營房窗中躍下、一死一折腿、

整理廬山 分五區進行

南昌訊、省土地局以廬山地廣一萬餘畝、因政府失於統治致任民衆侵佔、現爲清理公地、增加收入計、自應予以整理、俾便征收地價稅、前曾派科長盧涵三前往辦理、呈准省府通過開其整理計劃係將廬山土地範圍劃爲五區、並經省府指令先從第一區着手整理、

德國七人遇難 世界最高峰探險者

西謨拉電、本月十七日、此間曾接得消息、謂德人所發起之喜馬拉雅山探險團、於攀登英帝國最高峯名南迦巴者之際、忽遇烈風、雨雪交作、致德人領袖墨克爾維爾德、與維愼巴皆失踪、且死夫役七人、至於參加探險團之印度英軍官二人、因未參加攀山、故未遇難、此說刻已證實、按第一次該登山之探險團、亦由德人墨克爾率領、係於一九三二年舉行、後以氣候惡劣、及夫役患病、致未成功、今於第三次攀登之際、竟不幸遇難、

美國大盜狄林健 其父提議其子投案之條件

美國芝加哥盜匪首領狄林健經年殺人越貨名聞世界、婦孺咸知、美國全國官廳傾其全力以籌獲此凶匪、狄氏雖善於隱匿、然前途希望已全斷絕、彼亦曾與其親友等通信、但其住址則並不告人、近聞官廳方面以久緝未獲、擬准其自行投案減輕處分、此項交涉、目下正在進行中、狄氏尙有七十歲的老父及兩個螟蛉式的幼妹、據其老父告人、謂官方曾派人至彼處提議投案事、彼表示願意考慮此項辦法、若能保證其子能得公平待遇、則其子當可自行投案、最好能被判公平待遇十年、且須較開始爲盜時之待遇爲優、假如其子當時能得合理之待遇、則必爲一善良之人、

全國雖嚴緝狄氏、然其父及兩妹則仍在美國之印第安那州內之磨安思維爾城附近之村屋裡享其平安之生活、其兩妹一名弗蘭西斯、年十齡、一名桃里斯、年十五齡、白天均赴學校上學、老父在家墾地、至晚時老父準備晚餐後、父女等集中力量、整理家庭、工作完後、老父乃朗誦聖經、當星期日兩幼女同赴敎堂、上禮拜日之學校、父親則居家內、與其已婚之女共同備餐、家內設置極爲簡單、前房之牆上懸有聯語『彼此相和』及『上帝祐吾門庭』、據其父親所述、幼女弗蘭西斯最爲其兄所親愛、狄氏回家的時候、總常與她玩戲、送她禮物、當她一九二四年初來家時、猶在一切麻煩事件開始以前、狄氏當時曾與一位女子名弗蘭西斯者相友善、並謂世界上最甜的名字莫有過於『弗蘭西斯』者、因狄氏欲名保存此的緣故、遂以名其新來之妹、高等檢察官曾到芝加哥、與地方官廳商洽准許自首減罪的可能性、

美國聯合通信社由一個從前的犯罪者探悉、彼最近曾得到狄氏的幾封信件、最後的信是在六月一日、狄氏係在威斯康新、該犯罪者曾促其來芝加哥、但狄氏則拒絕之、誠恐已絕交誼之三個女友將洩露其藏匿之所故也、該項消息傳出後一般咸信該罪犯之言爲眞、於是威斯康新之馬路上、遂有大羣武裝警察森嚴站立矣、

造冰

人造冰製法殊簡易、茲述之如下、（一）煮沸之清水一百份、攙入食鹽二份、煮之數滾、入桶懸於井中（如無井、亦可不必、特成冰稍緩耳、）追冷即可應用、（二）製法冰槽二重、外盛清水、內置沸過之冷水（按即上述煮沸追冷之水）將生寒劑投入外槽水中、奪去內水之熱、越三四小時、即凝成堅冰、所出之冰、與天然者無異、寒冷性亦可稍減（三）生寒劑之配合硝酸錏（按即硝酸母尼亞儀館購每半磅約一元）四份與食鹽八份溶解於五十份、水（按即外槽所容之水）效力甚强、冰亦速、（注意）硝酸過熱易炸、用時切宜留意、

患吐瀉痢疾的小兒們！速服 李氏小兒疳藥吧

主治效能 小兒秉賦不足氣血衰弱脫髮潮熱發腹脹筋顯濕于燒消化不良排瀉不調口瘡唇腐疳蝕鼻爛氣臭虫積水積一及諸疳等速服本疳藥立即收効價目每袋四付大洋四角半打二元一打三元六角 外埠函購郵費一角 自動電話三三五一號

奉天大西邊門外路北 鴻育堂蔘茸藥店啓

雙層麝香化積膏

山上博士最近化驗有效 奉天警務廳發給許可證 瀋陽警察廳藥品註册

專貼筋骨疼、麻木抽筋、腰背疼、胳膊疼、腿膝痛、腹滿腎寒、遺精、胃脘疼、積聚痞塊、消化不良、嘔吐吞酸、白帶寒旺、小兒食疳蟲積、均有奇效、本膏有十大特色（驅風）（散寒）（止疼痛）（舒筋）（活血）（攻積）（散聚）（化瘀結）（消腫脹）（除麻木）每份一元、剪此廣告特售八角、外埠函購郵費不加、歡迎代理

各埠均有代售處 總發行所奉天中街德潤堂藥局

男女欲謀職業者注意◀

華英日文打字科

查現在各機關陸續購備打字機用代繕寫而打字員缺乏本校備有各國最新式打字機二十餘架並聘有專門技師担任教授四個月畢業期滿成績優良者本校代爲介紹職務男女兼收分班教授定於陽歷七月二十日開學隨到隨收暫免考試凡有高小程度者均可入學全期學宿膳費共五十餘元另有簡章函索附郵票三分即寄

奉天中街皮行 華英打字學校 暑期招生

銀行商業簿記科

又查財政部迭次訓令各省商會催促改用複式簿記以求劃一而利進行本校爲造就斯項人材起見續招銀行科商業科新生各三十名半年畢業期限最短獲益尤深勿論商號店員凡具有高小程度者均可入校受業定於陽曆八月一日開學隨到隨收暫免考試另有簡章函索附郵票三分即寄

萬豐泰藥材店

批發國產大宗藥材參茸等貨門售各種湯劑飲片貨色新齊精製丸散膏丹虎鹿仙膠虎骨藥酒無不精益求精定價低廉

醫士 蘇東曉 周雲五 應診 上午門診 下午出診

奉天省城中街路北 電話四五一〇號

北平 化痔士龍散

醫生論痔漏一症分爲廿四種雖分門別類、然得病之由不外乎風濕燥熱、醉飽入房、筋脈橫解、精氣脫泄、熱毒乘虛下注、或憂思太過、蘊積熱毒憤鬱之氣致生風濕燥熱、四氣相合而成、大腸小腸熱盛也、結腫痛如火燎、二便閉者、大腸燥也、結腫脹消成塊者、濕盛也、結腫多癢者風盛也、肛門側繞癢橫破裂便結者火燥也、有生於肛門內者、或外者、初起如粟、不破者爲痔、破者爲漏、日久而出膿血、黃水浸淫淋漓不治者爲漏、結在肛門而成硬核管長數寸、痛癢難忍、因循不治則正氣耗竭、其發更厲、內服夏氏化痔士龍散、外擦藥膏、此藥乃係世傳、主治痔漏一症、百發百中、萬用萬靈、並不受刀割之苦、其管硬核自然永不復犯、

痔瘡特效藥膏 藥價 每料兩大袋除扣現洋五元 半料一大袋三元 每盒大洋一元 買一盒送一盒（外埠函購免收郵費）

經售處奉天大西邊門外南八家子分所西十二緯路門牌二十四號 張三多堂啓

函索痔圖說明寄郵票三分即付

瀋陽中國銀行廣告

敝行現創辦山東河北（即直隸省）兩省各縣匯款除有敝行地點外其餘各處或委託商號代理或由各地敝行就近向郵局轉匯均可辦理如承賜顧請逕向關外各地敝行接洽可也

再關外各地距離敝行較遠之處對於前項匯款亦可通信委託代辦請向當地滿洲中央銀行或郵局購買匯票（匯票須寫明奉天中國銀行收）以免遺失一連同致收款人原信一併掛號寄下敝行當即代取隨時匯轉匯款收據寄還應收匯水即於匯票內扣倘有手續不明之處如函詢自當隨時答奉

雍氏小兒消痞藥專治小兒痞病

該藥係醫士雍伯平積十餘年痞病之研究與臨症之經驗而發明者凡小兒已成之痞病將來之痞病均能治愈效驗偉大盛譽請痞病之仇敵每袋五角函購加二分（痞病狀）小兒面黃肌瘦腹脹腹痛大瀉時吃泥土皮膚甲錯小便短濇及乡飲神倦口焦唇裂目濇鼻乾

銷售處奉天市 小南門外三緯路雍宅 大西關大街鴻益堂

滿洲總發行 山海關南關中間路東峻芝堂分號

靈芝商標註册部

經中央禁烟委員會主席張、天津市展覽會得特等獎（一百分）△衛生局化驗註册△衛生部化驗△江西禁烟會化驗△湖南禁烟△山東化驗△上海社會局出示保護△山西省署核准備案△全國鐵路及湖北化驗△河南化驗△商會給證獎勵△各省市會試用有效△展會均得優等獎狀△此丹專戒嗎啡金丹海洛因鴉片烟癮輕者一盒、（分兩次用）重者三盒、（分兩星期用）均能和平於不知不覺中將癮斷淨且飲食增加精神煥發功效偉大品質純潔性和平裝潢精美每盒一元寄費加一郵票九五扣本堂出售此丹已歷六十七年非似市上藉廣告售假藥騙錢欺人者可比影印（功效證明錄）函索附郵票三分各商號經理請就近與敝分號接洽可也

總號天津法租界天祥市場二層樓 峻芝堂啓

分號天津西馬路北頭宣講所西面

奉天總經理處城內軍署街路南 震泰報館

招請滿洲各藥房

歐美生乳藥

此下奶藥不但生乳且能强身、補血欲肥兒、益母者、請服（歐美生乳藥）方知言之不謬也

藥盒印有飛艇爲記（謹防假冒）

定價每瓶一元二角

總發行奉天鼓樓南 歐美大藥房西號

哈佛司 振動不感錶

樣式新奇 機器堅固 走時準確 定價抵廉

合名無限公司 森洋行

奉天春日町八番地 電話 二〇三一・三七二二

大連連鎖商店街銀座通 電話 二三一・四一二三

新京中央通四八番地 電話 二三八七三番

瀋陽奉町六番地 電話 一〇九番

本店 分店 出張所

丸見屋毛絲店廣告

鄙店開業以來價格低廉品質優良深蒙顧客歡迎 兩洋新時衣料莊 今又購到各種衣料定價克己賜顧諸君請駕早臨

大批新顯到

奉天新市街市北門東入口 丸見屋毛絲店

測量製圖機械器具一切 製作修理販賣

東京 玉屋商店 滿洲總代理店

奉天若松町三十二番地

水上洋行奉天支店 電話二一三一一番

認明商標以防假冒

前北京內務部立案 北京實業廳註册

國民政府全國注册局注册 中央衛生試驗所化驗

國民政府實業部注册 國民政府內政部立案化驗

上海韓奇逢大醫士黑鷄白鳳丸

黑鷄白鳳丸主治功效經血不調、趕前錯後、行經腹痛、食後心忙心跳、白帶過多、久不生育子宮寒冷、腰腿筋骨疼痛或久患小產、腹內有塊病者、頭迷四肢無力者、肺病體弱飲食少進、夜不安眠、腰多惡夢者、行經血色不正、或紫黑成塊及淡紅者、氣虛虧血咳嗽痰喘、時愈時犯如同邪祟、因生氣或房事所傷以致崩漏者、午後發燒者、凡患經血各症均宜服之購買時切記

價値

上海韓奇逢大醫士之黑鷄白鳳丸行銷全國遠近馳名到處歡迎有口皆碑功效偉大非一般普通

特長

黑鷄白鳳丸是上海韓奇逢大醫士用化學配製成藥。故小而收效大、外掛衣容易吞服。不傷胃丸子腐敗藥。故而特長也

區別

烏鷄白鳳丸是普通的局方。黑鷄白鳳丸是上海韓奇逢大醫士所發明。他人不得做造。真正的上海韓奇逢大醫士黑鷄白鳳丸是長方盒。盒前面有黑鷄白鳳丸之商標並中央衛生試驗所化驗韓奇逢藥房有限公司字樣後面有韓奇逢之像

▲購買黑鷄白鳳丸者萬分注意 無論何人代買或通函購買要緊記准上海韓奇逢藥房有限公司發行韓奇逢大醫士配製、是萬無錯的。否則就是冒牌假藥。不但服之無効。反有性命關係也 注意定價每盒國幣五元每打五十元 外埠函購直接向就近各分公司可也

總發行上海英租界芝罘路二百卅一號韓奇逢藥房有限公司

滿洲分行 奉天馬路灣大什字西頭韓奇逢藥房有限公司 新京商埠四馬路韓奇逢藥房有限公司 營口永市街十二號韓奇逢藥房有限公司 安東後聚寶街十八號韓奇逢藥房有限公司 哈爾濱道外正陽頭道街萬國車票院內韓奇逢藥房有限公司

大連市西崗平和街四十八番 韓奇逢藥房有限公司

長篇小說　地角（續）

吉屋信子著　笳嘯試譯

（一一二）

而直子有些不平之思。

『世事。有不是儘照一定道理行的。對於叔父不是不可恕的。以麟欲收爲養子的事不是親切的一種心思麼？這就是在人情以上的道理。』

直子珍奇的說起人情事故來。

『姐。如果在人情上觀察。如果叔父眞的親切。在麟打算入上級學校試驗的時候。怎末他不有一些的帮助呢。還能說他具着好意麼？太冷酷了呵！』

綠不堪忍耐的。

『叔父依然是好的心意呵』

直子爲隆吉的心思作辯護。

『什麼。要捨棄他那個好心意吧！』

綠罵起叔父來了。

『呵。就是說什麼不也是過去的事情了麼？』

浩二和解的說。

三人暫時都沉默着。

『我們。還得盡善的努力吧。此外無別方法的』。

綠落淚的說着。

從直子歸來。已經過去幾日了。

夏天逝去了。秋天冷霧隨着來到了。在伊豆居住的麟一也沒有什麼詳細的來信。綠時時在電車道上看看シルク。ホール的官報。

麟一的入學試驗還沒有發表。

有這末一天。

浩二歸來非常的遲晚。

直子與綠如何等待着也依然沒回來。便先吃完了飯。

『義兄怎的了？有什麼不好了麼？』

綠担心義兄很爲悵惘的。

『這事可奇怪了。怎末呢？』

到了八時。浩二像喝些酒似的歸來了。

『義兄。怎末了？』

綠對於帶酒氣遲歸的義兄很覺不平不安的問說。

『不能完呵』

浩二露出一些原來面目的。換下了洋服。

直子看見男人有些異樣的。也沒好好的吃晚飯。

『你吃飯了麼？』

姉如此問訊着。

『呀！吃完了』

浩二不安的回答。

（一一三）

浩二在長火爐前坐着。像是思考什麼似的傷氣的吸着煙捲。

直子也沉默着飲着茶。

浩二呆坐着對面的直子並瞭視着綠。

『。先生。來！』

如此呼喚她。

什麼事呢──抱着不安的心來到義兄的身傍。

『我將要停止這　會社的工作也是未可知的。』

浩二沈痛的說。

『呀！因何？』

直子像落在冷水盆中似的驚訝的聲音。

『現在物價特高的時代。而我們的報酬太少了。像總理上級職員們。都坐着大椅子前。坐着自轉的大扇子。有電扇。吸紅茶。他們一年二期的另外賞金何止千元。而關於作工都是我們這些流汗苦幹的人去作。他們還備有汽車。那樣的安閒自在。我們呢。每天不過吃冷飯盒而已。這太不公平了。無論怎樣會社方面必得以每年十分之一利益每年二期賞給我們的。這樣還可以維持自己們向上的生活。現在由我們課裡已經選出總代表二人。向經理申請一切。如果沒有完善的効果。會社欲逐出我們時節。那末。我們幾十名便一同連袂辭職……』

浩二滔滔一氣的述說。

『那末──你的同事的人也加入了麼？』

直子的胸中感覺難痛的問。

『嗯。加入了──不都是人類麼我們討厭吃財閥的殘飯了』

浩二酒醒了的沉青着臉。顫抖着唇說。

（未完）

兒童週刊

歡迎投稿

怎樣消磨暑假

（劉華春）

憑良心說一句。學校放暑假。並不是合理的事。因爲在學生時代。本來就是磨鍊青年的時候。暑假中發現許多暑期補習學校。就是一個很有力的反證。現在學校的暑期。既是學制的規定。姑不必置喙。不妨來略談談學生應當怎樣消磨這冗長的暑假。

游泳嗎？瞧電影麼？游泳是暑期中唯一的健身運動。電影是助長人洞察社會情形的工具。於學生都很需要的。但是我以爲最重要的。還是讀書。讀書不但能使人增長智識。還能在裡面得到不少處世的經驗。所以暑期中讀書是主要的功課。而游泳和瞧電影却至多是陪襯的消遣。

但。有許多學生却誤解了這一點。把消遣的事作爲主要的功課了。於是當我每天上寫字間的時候。總看見幾許學生挾着皮包到高橋去的（從他們的談話中得知）。當我拖着因公疲倦了的身子回家的時候。又看見許多年輕的學生朝電影院裡擠。他們只把暑假中的人生。認爲是一年中的豪奢的人生。我不禁爲我們有爲的學生嘆息了。當然。有許多學生並不像我所見樣的糟法。但至少能代表一般學生在暑期中的行動。

話也得說回來。學生究竟應當讀書的雖然暑假中應當讀書的。學生而不讀書。這是喪失自己的前程。辜父母的企望。放棄國民應盡的責任啊。

請學生在暑假中多讀些書吧！

趙仲珊文虎底

答者　高玉良

（一）王尊
（二）錢若水
（三）琮
（四）海城
（五）賈誼
（六）長沙
（七）夫人不言
（八）惡聲至必反之
（九）眞丟人
（十）狐朋狗友
（十一）美人首
（十二）貝母
（十三）糧
（十四）開方
（十五）寺

邢燕民組畫徵答

左圖用十個字組成的。請小朋友們猜吧。猜函。請寄編者。

中國兒童時報在東京組分社

特介紹日本兒童教育

兒童時報爲中國育教界人士所創辦。已有四年餘之歷史。國內外社員達三百餘人。社址設杭州開原、。爲國內提倡兒童時事教育之唯一刋物。此次該社爲便於探訪日本兒童教育狀況起見。特在東京中國留學生界中徵得在各大學研究教育暨文藝政經諸學科之社員多人組織東京分社業於日前宣告成立。並提出韓連仙。李化方。葉維奏三人。爲執行委員李崇文。劉忠雲。張師亮爲候補執委議定工作標準四項。一。介紹日本兒童生活狀況。二。介紹日本一般狀況。三。提供兒童讀物參考資料。四。介紹日本兒童幸福事業狀況等。

徐伯林

（大童）

小朋友們。你們知道。從前德國有一個叫徐伯林的。他小的時候。就有很遠大的意志。及到年紀漸大了。也到軍隊去服役。去軍隊里足足有二三十年的光景。他建立的功勳眞是不少哩。所以。人人稱讚他。當他五十三歲的那一年。他和人家說。我想製造一隻特別的船。不在水面上行駛。能飛上天空。要是坐它。可以發見人類從未到過的新地方。人家聽了。都笑他是一個傻子。因爲那裡船會飛上天。而不行於水呢！可是。徐伯林雖是五十幾歲的人。意志却很堅决。一定要實現他的理想。後來。試驗造船的經費漸漸不足。於是把傢私衣服都賣了。這樣不斷的試驗。親戚朋友都笑他是一個十足的了。但是徐伯林不理這些。笑讓人家去笑。試驗還是儘管試驗。有一天。徐伯林的飛船製成了。一天可飛幾千里。人家看他眞的成功了。却轉變了以前譏笑的態度。來稱讚他了。徐伯林也滿不在乎。後來逐漸改良。及至現在。飛船遂成爲軍事。交通上的利器徐伯林也給人尊爲飛行家的鼻祖。小朋友們。你們想想。徐伯林如果沒有遠見卓識。及不折不撓的毅力。當人家在譏笑的時候。就已把試驗飛船的意志打斷了。還能成爲今日世界推崇欽佩的徐伯林嗎？所以。一個人遠大的意志與堅強的毅力是很要緊的？

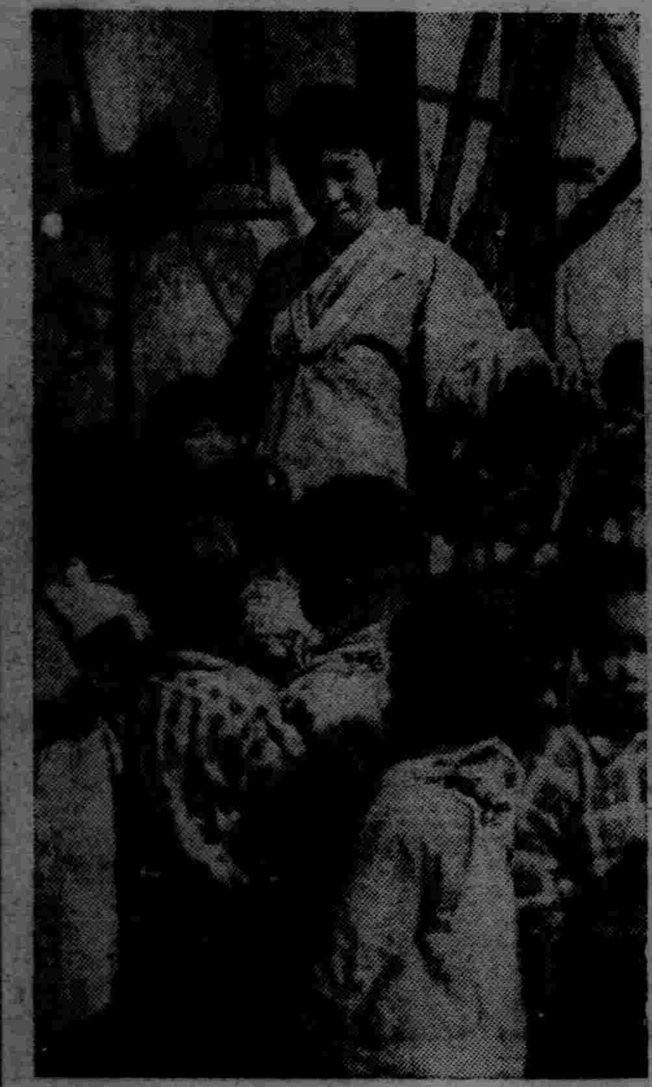

日本愛國婦人會隣保館託兒所

崔樂天文虎狀况

答者邢燕民。佟震洲。楊啓佑。馬在文。靳懷志。

及　霍去病　傌　開魯　項羽　子不語
赤峰　倫敦　老而不死是謂賊　屈原　神
戶　意大利

簡單紙工中的小船製法

三分鐘內可以疊完

圖中之兩兒。暑假無事叠紙工消遣。極簡單之小船作完。相視而笑。讀報小友。曷一試之。製法如圖。

一。四方形之紙一塊。
二。摺成三角形双幅。
三。再由摺縫之下角。向上折五分之二。（双幅）
四。從折上之最下端。（整縫）再向上折一小角。（四幅）
五。將第三次所摺之双幅翻於後面一幅。注意第四次折之四幅存於其中不動開。
六。如上之製法。則有帆之小船成矣。

戲名填圖

（雨浮）

上邊所要填的都是三國時代的戲名一切規約都同上次。

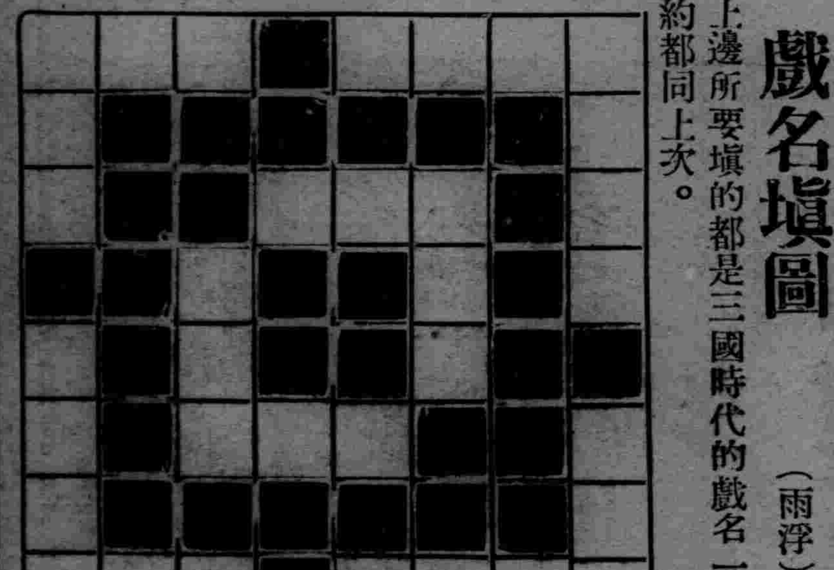

交友的意見

（巴玲）

朋友。是社交上所不可少的人物。我們青年。在社會上辦事處處都要有朋友的帮助。而後事業的推進。才能迅速。同時。一旦遇到艱危的事。如失業等等。那更非得有朋友的帮助不可了。所以。古人說。『朋友是五倫之一』。這句話。就是重視朋友的地位。

可是。朋友雖是社交上。事人物。但是。怎樣交業上。所是一個很值得討論的不可少的爲我們假交如了壞的朋友？確但得不到帮助。而且問題。因反要得到害處。上他朋友。不們的當呢。

那末。怎樣去交朋友？我的意見。有下面數項。

（一）勢利的朋友不可交。現在的社會是一個勢利的社會。所以。社會上儘有許多勢利的朋友。却很少道義之交的朋友但是勢利的朋友。是萬萬交不得的。因爲以勢利結 合的朋友。而是假的朋友。一旦等到你無勢無利時。這一般朋友。早已逃之夭夭。不來理你了。

（二）腐化的朋友不可交。所謂腐化的朋友。便是終日不務正事。不求上進的朋友。也就是今日有酒今日醉。明日無酒明日憂的朋友。這種朋友。不明白自己的責任。不明瞭父母育養他的希望。而一味的糊裡糊塗過去。我認爲也是一種交不得的朋友。

（三）失信的朋友不可交 古人說『人而無信。不知其可也』信用。實在是人生的至寶。說怎樣。就怎樣。話怎樣說。事就怎樣做。能言行合一 的朋友。實在是很好的朋友。反之假如是言行不合的朋友。便是不得的朋友。

上是三者。是我對於交朋友的意見。雖云老生常談。但自信對於青年們立身處世。或有相當的裨益。

莫釐峰啖枇杷

（元慶）

莫釐峯位於蘇州濶度東山。是太湖七十二峯最高之一。山勢雄偉。風景清幽。余慕其名久矣。每思一遊其地。終爲筆耕所羈而未得也。前月十七日適友人在是處舉行婚禮堅邀余往。於是乘便得暢遊名山。償我宿願。其時蒲節方臨。該處名產白沙枇杷。正成熟之時。滿山纍纍。都是黃金。與榴花映。景色甚佳。余詢諸鄉人。枇杷加白沙二字。是否因白村而得名。鄉人云白種者名爲『白沙』紅種者名曰『紅袍』尤以白沙爲名貴。產於山後槎灣村者最佳。余慕其名。偕鄉人跨山而往。至槎人村。村中有良園枇杷場。園主石君。見客至殷勤招待。於樹頭採新鮮枇杷餉余。其味鮮甜適口。確是名產。據石君云。槎灣村因地土鬆腴故產菓較佳以此一隅地。生產不下千餘擔。良園枇杷塲所產花 蕊果葉。悉數煉膏即市上所售白沙枇杷膏也。臨行復蒙石君贈 余枇杷兩 大筐携滬轉餉滬上諸友均贊美此絕云

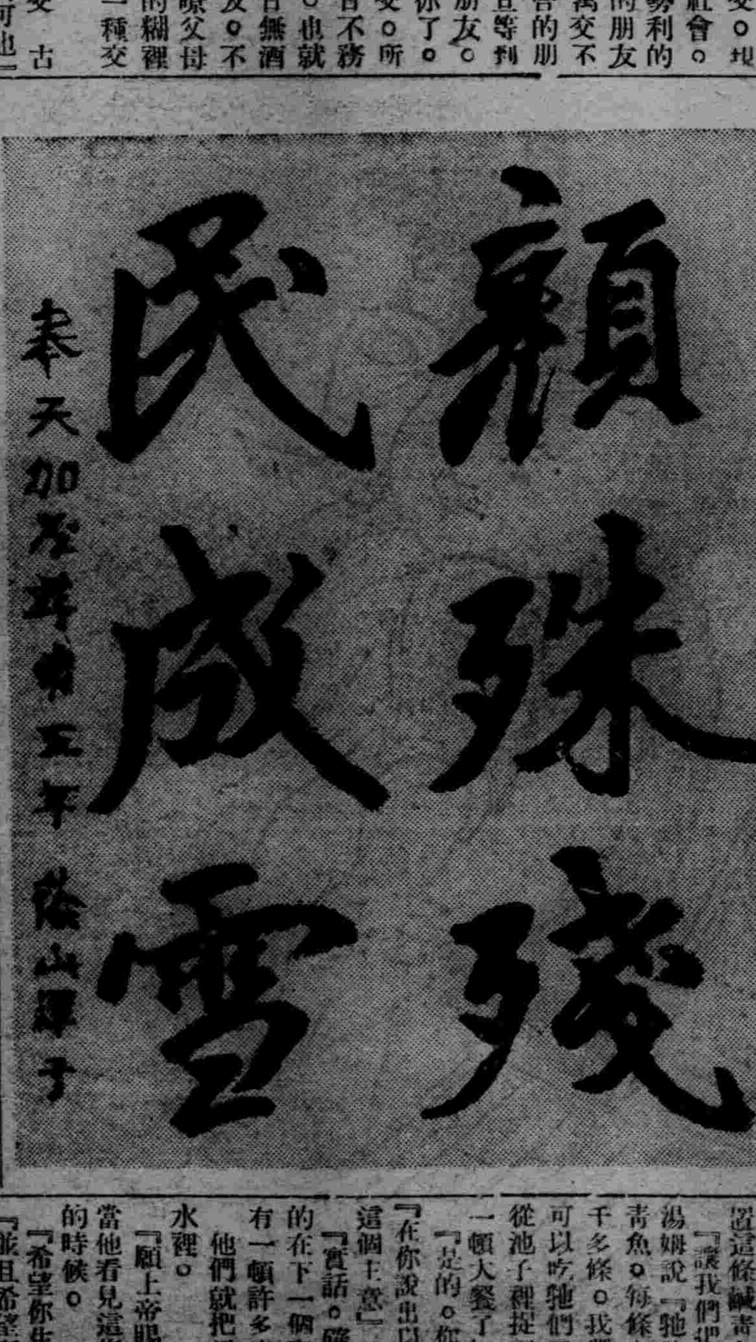

一個深夜的呻吟

（王紹孚）

室內是寂然了。孤獨暗淡的月亮。掛在茫茫太空中。看來多麼淒涼呢。它的無力光芒。從窗子射進來。也十分柔和清香美麗可親。我寧可犧牲睡覺。也要看它伴它。它可憐非常。彷彿異樣。落實我的命運。就像月兒天涯淪落那樣。

在這邁人的夜裡。我輾轉思疑。萬般愁緒。能不藉此顧影自憐。不把我的二年來命運的孤苦。身世的渺茫。撞憶一下嗎？

熱風是吹來了。外面景景色色。佈滿夏之大地。一切一切與往昔何異。百鳥還是不住奏着好聽的唱歌。不斷的山河還如是長流。望來一碧的大地。一切一切都依然如故。而可憐我的命運喲！竟變遷了。慈母逝去。愛姊夭亡。家中淒涼此身漂泊。有誰來可憐我呢？唉這實是我灰色生命中一大浪花也只好讓牠夢般逝去何可挽回呢？

他們都說母親的愛是純存無僞的。這我確信。也敢說不但我。就是你的對她。他的對她以至她的對她。都認爲這是千眞萬確的。

現在我是失去她的孤子了。在我的生命中就算失掉了手足。况且現在我。才十六歲。生活上一切。倚靠何人呢？想起來我如何不使我痛心疾首呵？在她死一年中。我的愁苦滿於胸懷傷心眼淚。也時充滿似睡中。或有 時去到那 彌漫廣野。孤單的荒塚前痛哭一場

而現在呢從負父親之命。來異鄉讀書以來。在功課上的忙許。遊玩上的興趣。表面看來碌乎我沒有什麼極深憂苦。對於想死去的她─母親─念無形中消逝。這也許是我理智的驅使。令我的胸中日日開拓。也是我不消的表現。使我這虎鬼窮人兒日日落。唉！我是母親的蕩子也就是上帝的不肖子想到這裡夜是深了。宅─月兒─看到我的悲哀似乎和我表了同情而不忍再逗留。急忙隱藏在暗雲深處了。這時的室內是黑了。我臥在床上只好閉上眼。輕輕呻吟。以及作極短促的呼吸。偶然不自主的從口內發出『她已逝去？唉孤苦呵！淒涼呵！悲傷』……『都會臨到我…的身上』的嘆聲漸漸傳出去。飄飄蕩蕩的撞到牆上回來又滲進我的耳邊─絲一絲的騷動。─有誰知我的傷心事呢！

鹹魚放生

（摩理譯）

在一個時間以前。有一次。湯姆(Tom)廸克(Dick)和哈瑞(Harry)曾經一同有一頓聖誕的大餐。在樣次大餐以後。他們看見了仍有一條鹹青魚剩下了於是他們起始的想着當怎麼樣置這條鹹青魚。

『讓我們把牠拋在池子裡』。湯姆說『牠將要孳生一千條小青魚。每條小青魚也要孳生一千多條。我們到下次聖誕時就可以吃牠們了。那時我們將要從池子裡捉到它們。就可以有一頓大餐了』。

『是的。你說的很對』廸克說『在你說出以前 我決不會想到這個主意』

『實話。確實』哈瑞說。確實我們能在下一個聖誕節有一頓許多青魚的大餐』。

他們就把這條鹹青魚放那池水裡。

『願上帝賜福給你！』湯姆說。當他看見這條魚入池中不見了的時候。

『希望你生衍繁殖！』廸克說『並且希望所有你的子孫都生長得肥大一點？』哈瑞說。『然後他們就走回去並且對這個可憐的魚一點也不思想了。

當下次聖誕節到了時。湯姆廸克和哈瑞到池子裡去捉魚。他們想他們將要捉到好像是牠們從來沒有看見過那麼多的魚。但是過去一個很長的時間。他們並沒有捉到一條小魚。而且他們放在池子裡的那個老鹹魚也尋不到了。

最後。他們捉到了鯉魚。『啊。這就是已經吃了我們的母青魚。並且欺騙了我們的聖誕大餐的小流氓。讓我們把它活煮了吧』湯姆說。

『不好。讓我們 把它切成塊吧！』哈瑞說。

『不好。讓我們溺死宅吧！』迪克說。

『很好的主張！』湯姆說『你說出以後我決不會想到這個主意。』

『是的。讓我們 溺死宅。且永遠不會再看見宅的面孔』迪克說。

於是他們三個人就把鯉魚[illegible]睛看不見的鯉魚溺在池子裡

買法誼徵填字

一至二杜甫律詩一句
十五至十六歐陽詢草書帖名
十四至十三二十八宿之一
一至五花名一
二十至十六沈括筆談載唐以後流傳至今帖之總名
七至十四孟浩然律詩一句
五至六書名蜀趙崇祚編
十九至二十崔顥樂府一句
十至八鑛物學名詞一
十至六書名宋方岳撰
十七至九孟子一句
三至八雲南省所產之石名
十七至十八杞梁之妻名
十至十一張說絕句一句
三至四古武官名起於戰國
十一至十五古朝臣晨集之所
十三至十八志目一
四至十二杜審言律詩一句

疾病初起不宜疏忽

微覺不適應立即開始服用韋廉士醫生紅色補丸

疾病初起不以爲意體力衰弱而不及時調補此種人們但看張君自強之所歷當知其大意之危險而學得免避大病來臨之法子矣張君累任軍務要職現爲山西太原綏靖公署參議其來書云『鄙人身體素不注意補養終至虛弱受苦不淺在山西督軍參謀任內猶能持支北伐之役後任晉軍第九軍參謀長代理師長稍覺形容枯槁體力不支旋充第三集團軍少將參謀軍書旁午未免過勞遂發健忘不眠食減肢痠各症民廿代理晉綏聯合禁烟稽查處長公務更忙身體更壞面白如紙腰痛背痠蓋至是康強已盡失矣屢藥無效乃從友人孟壽山君之介紹服用韋廉士醫生紅色補丸服畢兩瓶眠食較好不數旬各症悉除精神充足容顏紅潤迄今身體健全腦力強旺疾病不侵若此奇丸誠妙品也特此函謝』

韋廉士醫生紅色補丸統治血虧腦弱而起之各症無論男女一例神效

各藥房皆有出售或向上海江西路四五一號韋廉士醫生藥局購備每瓶一元五角六瓶八元郵費不取

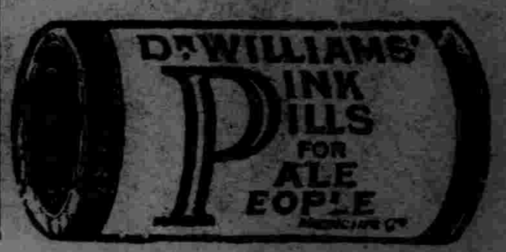

當工作厭煩之際

或且君猶不疑因係略有便秘故也然而大解不暢往往却是其因蓋體內廢料漸積流毒入血遂使身心疲倦精神困頓矣

便秘無論輕重均能減少精力發生食積氣脹胃呆營養不良等症故便秘之人决無快樂平安之感覺工作亦必比較爲難但苟試服清導丸數劑便覺大異矣良以此丸性和効大善能清除食道全部俾血液清潔恢復愉快之精神毅力而視工作爲樂事也間服清導丸保君稱心意是又何樂而不爲乎

各藥房均有出售此盡美盡善之平肝導滯品或向上海江西路四五一號韋廉士醫生藥局購備每瓶七角六瓶三元五角郵費免收　一切信件可由奉天和記洋行轉上海韋廉士醫生藥局

味の素

（味之素）

又白又嫩的手、拿小匙兒味の素放在湯裏、眞是香噴噴的、更使她丈夫歡喜、多吃飯、覺得她不但是長的好看、就是她作的湯、也比傍人做的好吃的多的多、他更愛她了

(C—391)

絕無危險性·最可放心服用的

驅除蛔蟲靈藥

滅痏寧錠

己所疼愛的愛兒們

欲其保有潑溂健壯的體格

千萬莫怠忽

害兒童所有健康的蛔虫之驅除

面黃肌瘦。脇腹時痛
發熱瀉痢。頭痛暈眩
記憶日壞。學業退步
睡眠不安。羊瘋抽筋

大凡兒童無因無故突然發生原因不明之上記病狀者。其十分之九卽斷定其多爲蛔虫作梗所致成。亦無不可者。又據關東廳及滿鐵各地衛生機關歷年調查之結果。謂我滿洲國人百人中有虫者竟達九十九名之多云。且其寄生人體中。傷害兒童之健康。侵犯智能之發育。以成種々疾病之原因。而從根本覆滅兒童之健康家庭之幸福者也。所以爲疼愛的兒女之健康家庭幸福計。蛔虫之驅除撲滅實爲刻不容緩之最大急務也。普通一般人多半使用『山道年』及痏積糖等。效雖不謂全無。毒害作用堪虞。以及種々副作用等。而『滅痏寧』則絕無是虞以及副作用等。故爲中外各地醫院各小學校各團體一致推獎賞用。莫不爭相購服。以成中外唯一無二世界獨一無雙的驅除蛔虫特效靈藥也。

另備「蛔虫殺滅法」等詳細說明書函索卽奉寄

博絕大信用

日本全國各學校採用
朝鮮總督府衛生課推獎
鮮內各學校採用
滿鐵衛生課推獎
沿線各學校採用
關東廳衛生課推獎
關東州內各學校採用
中西醫藥專門大家博士推獎
全球有名大醫院採用

特長

一、驅蛔効力特大無比。驅蛔率在百分之九十五以上
二、完全除去草藥腥臭。病者容易服用
三、無論服用過多或連續服用均無飲食不進惡心嘔吐或毒害身體之副作用等
四、効力遠勝「山道年」凡用「山道年」無効者。改用本品。莫不藥到病立去身
五、不必併用瀉藥亦能達除蛔之目的

藥錠　一〇錠三角、二七錠七角五分、五〇錠一元三角五分
吉利糖　一〇塊二角、二七塊五角、
糖衣錠　六錠壹角、

總發行所　株式會社藤澤友吉商店製藥廠
大連支店　大連市山縣通七番地
支店　東京·京城·上海
總經理　日本賣藥會社支店

（全國各地大藥房均代售）

滿鐵立農業政策
劃南北中三分野
◈…各地設立農事試驗場

【大連】滿鐵農務課、爲開發滿洲之農業、曾苦費研究、期確立農業之政策、其主旨即先立農事試驗場之體系、以導滿蒙農業之進途、查現在已設之農事試驗場、僅有公主嶺及熊岳城二處、爲劃分全滿爲三分野、即以公主嶺爲中部滿洲、熊岳城爲南部滿洲、更於北滿方面、設立北滿試驗場、而其要主研究事項如下、
一、北滿農產品之根本的研究
二、農產品之利用試驗、
三、試驗牧畜之適否、及牛酪及其他之製品研究、
四、土壤之調查、
明年春開工、完成後自昭和十一年起、由公主嶺及熊岳城相應之下、試行大規模之研究云、

赤痢遍行流市

【大連】刻據大連署衛生系之調查、自値梅雨期以來、氣候炎熱、而陰晴不定、致多傳染病發生、就中最普及而流行者、則爲赤痢、全市所日患染者三四名、而大連病院中收容者、及療病院隔離者、計達三十五名、觀現下趨勢、防疫陣雖如何佈置之森嚴、比之同期之患染數、約可增加四倍、次於赤痢者、則爲星紅及腸窒扶斯、皆比去年同期增加三倍以上、究其所以、不外由於氣候不均之所致、願市民各自珍重之、

室有人乎 丈夫潑醋

【大連】市內香爐礁居民劉永寬、年三十歲、幼訂王姓女爲室、五年前始行完婚、王氏在閨閣中、曾與近鄰李某有私、但劉就緣劃後仍未斷卸私交、劉出夜歸、工人於露西亞海岸、李某每當劉之不在家時、則乘劉之足跡、與王氏相倫情、久之劉同略知、二十七日夜、劉工畢速返、恰逢李某在室、一時酷性發動、話未投機、竟致動武、李自知己非、不敢抵抗、抱頭鼠竄、自此劉知妻有外當夜嚴加酷刑於其妻、親友等力予調停中云、

老虎灘市街 泥水漫溢

【大連】本夏以來、陰雨連綿、致老虎灘至各文化住宅地泥水溢流、勢成澤國、當地民衆間、以爲不利於衛生、更有碍於交通、曾聯名陳情於市當局、仰爲設法處置云、

官營電費減輕

【大連】關東廳、因鑑於滿鐵會社減輕電費、是故爲優待需用者計、決將官營之電汽、酌予從減等情、已在計劃中、刻悉關東廳以廳報發表、電費減輕手續、已行完了、官營減輕期、定自八月一日起、總計全體減輕率、約在一成五六分之譜云、

市營卸賣市場 擬遷築於榮町

【大連】市營之中央卸賣市場、擬改移於榮町等情、連日間丸山市產業課長、與森本市場長間、迭行開會研究、並籌備預算、聞於榮町、選定數地一萬坪、除設市場外、並設仲買人之店舖、住宅、保溫冷藏庫、以及警所車場等、將來更將魚市場同設於一處、總計經費、約需百五十餘萬圓云、

通化縣三災奇重 災後食糧暴漲

【通化】甚矣哉、民難之方興未艾也、本縣於匪災未淸時際、火災、蟲災、水災、與近日的水災、均已見告、然報紙所載者、無非是城鄉附近、耳目所及之處、其距城較遠地方尙未實地調查、據鄉下來人言蟲水二災、不分軒輊、遍地皆然、然災已受矣、夫復何云、祗求元氣、以望更甦、不意各色食糧、忽然暴漲、粳米由一五、漲至二五、其他雜糧、亦皆高提倍價、無不受水災之遺害云、

三賊光顧海浴客

【大連】沙河口管內、每値暑夏、因各海濱、開放海水游泳、故市民咸集於管境內、尤如星個浦方面、山水澄淸、避暑海浴者、終日不絕、沙河口署、以爲竊賊及掏包犯、亦皆視爲奇貨、潛身於海濱、優劣難分、致被害頗有所聞、本年爲使避暑海浴者高枕無憂計、昨已選任警官、駐於沿海之濱監視不宵之徒、至二十五日以來、捕獲日滿盜賊三名、皆以海濱爲生財地、携有贓品頗多云、

吉林市政公署 計劃設新公園

【吉林三十日發國通】向大吉林銳意邁進建設之市政公署、將商埠地電燈廠、東空地收買、在計劃爲公園中、將於今秋實現、

同和公司 新房落成

【金州】驛前赤城町、同和公司主人姜連科氏、凡事多有經驗、爲現住之房間太小、碍於客人辦事不便、特於前月間、在原址對過、建築新式極寬濶洋式房數間、以謀便利、不日時即落成、由舊房遷入新房、聞時下可與該氏交好者、俱備賀辦儀品物、如期往賀云、

公學堂開同學會

【旅順】馬營內公學堂、創立二十餘載、男女生成績良好、該堂最國島氏爲提倡同學會、擬於八月三日午前十時、召集同學者、來旅開催大會、以資聯洛云、

安佐香捐助教育

【錦縣】縣七區南馬道村民安佐香平素深愛教育、鑒於本村學校運動器械缺如、特捐資爲購滿籃球架及籃球、以資兒童課餘練習運動之用、村長劉殿舉近將安君捐助學校情形、報呈到縣、馮縣長深爲嘉許、並傳諭「熱心教育殊堪嘉尙」字句、刊登縣公報、以宣揚其善舉云、

逆子毆母及舅 隣佑具結聯控

【興城】本邑南關住戶李雲書、係已故宿儒李鉞秋之次子、素有忤逆之名、近幾日來、不知何故、竟將其生母劉李氏、盡力毆打、無人敢攔、並有罰其母跪香情事、左右鄰舍、均抱不平、伊舅劉老德聞知此事即以舅父身分、當面詰責令甥之非、詎料逆子因舅父之詰責變羞成怒、除將其母拳打脚踢痛打一頓外、並將其舅毆打不堪、因此激動公忿、各鄰舍均出結、在第一署呈控、其母劉李氏與其舅劉老德、亦到警察局請求懲辦、以儆將來、該逆子聞此消息、恐嘗鐵窗風味、遂即潛逃無踪、現聞在綏中伊之岳翁家躲避、警察擬即前往捕拏、務期拏獲嚴懲云、

衛生大會 各醫繳納會費

【吉林】全國之衛生大會、已經定于八月六日、在吉林省立實驗小學開會、爲籌備大會經費、警察廳特爲發起籌備費中西醫每家各出洋三元、該廳召集各該醫生、照數繳納、已經齊數、交衛生籌備會、

特別償金

【吉林】前兩旬間新京吉林間之電燈、忽被匪所破壞、警察臨時全部出動、戒備週密、殊深得力、安然度過、黑暗之夜、現電廠方面、爲報酬計、特提欵一千七百四十圓、函送警察廳、轉發給合署各分所官警慰勞云、

中央注意衛生

【吉林】中央民政部衛生司爲對於夏季之傳染病預防、特通令各省之衛生當局、注意衛生、頃頒來撲蠅之標語甚多、遍貼街市、各醫師對於衛生之講求、務須特別注意、警察廳及市政處、小販之腐爛梨菓、亦飭查禁云、

委任兩稅捐局長

【吉林】稅務監督署、以烏拉稅捐局長、轉雲階另有任用遺缺以趙實貫接充、磐石稅務局局長、李文撤職、遺缺以稅署烟酒股長侯蔭祺接充、明令廿八日、送達兩局長日內赴任、

忠孝會開會

【黑龍江】本埠忠孝會、自成立以來、盡辦慈善事業、頗著成績、各界甚爲贊許、玆今七月二十六日、該會以爲龍華之期、擬假此日、特召集該會會員及善東等、舉行開會、以便策進會務事項云、

師中附小聘教員

【錦縣】縣立男師中學校、附屬小學、高級附教員稽玉書升學高等師範、辭職而去、該主任蘭澤周、特聘請教學優良之教員、張繼堯充任、以資教學云、

阜康門左城垣 倒塌三丈

【錦縣】本縣東城垣新鑿之皐康門左、距門約七八丈之垣牆、以大雨之後、墻頂滲浸雨水、根處又復塌陷、遂於月之廿八日午後一時許、內面塌下、倒塌三丈多長、近戶王浩宅東廂房三間、除南房墻外、完全壓倒、人物因於午前發覺震動遷出、僅大件東西、未及着手者、均被壓在內云、

自働車馬車相撞

【金州】城內民倉街道路、稍爲窄小、於昨二十八日午後二時許、有貨物自働車、掛大連牌三三號、運轉者徐姓、馬車七二號御者薛洪運、二車正行該街、一時失神、致二車相撞、兩方皆有損失、惟馬車破之甚鉅、將馬後腿砸斷、而自働車僅將水柜砸壞、兩方皆未傷人、亦萬幸云、

平泉教員 講習會開會式

【平泉】七月四日早九時假大觀茶園地、舉行教員講習會開會式、擔任講師、有講習員四十七名、內女教員六名、共同紀念撮影

京師中小學校
添授日文課程
嚴格考試教授人才

【新京】本市各中小學校課程內、原無日文科目、玆市署教育當局、爲融洽兩國提携精神、溝通兩國文化、并造就實用人才起見、對于市內各中小學校高級學生、擬添授日文一科、以樹學生來日應用基礎、至于於授人選、及愼重人材計決取考試辦法、嚴格選拔、或定取錄滿人五名、日人一名預定二名、分配各校講授、月薪規定國幣百元至二百元、凡具滿日師範或中等以上學校畢業資格、身體健全、素無嗜好之青年、均可于八月十七日以前、在市署教育科報名應試、聞定于八月廿五日上午九時、在新京私立自强小學校、及大連西崗子公學堂兩處、擬行考試、考試科目、僅及滿日國文、滿日語、口試三項云、

市民共應節水
土木課急謀缺水對策

【大連】市內之人口、逐年增加、總查各國民、不下三十餘萬人、而日間生活、必需之食水、殆皆需求於大西山龍王塘王家店三貯水池、需量遞增、而降雨量却少、如此則大連市不久將有缺水患、政市當局、將曉諭民衆、務宜節減而用、現據調查、六月以來、全市三十萬民衆間、用水量如下、六月中用水量、八十九萬立方米比去年同期、增十五萬立方米比至最近、件同天氣之炎熱倍見增多、平均現在每日需用三萬五千九百立方米、而刻下三貯水池、共存水不過千萬立方米、按目下需用率、僅可供二百八十日之用、依此狀況、危機在即、關東廳土木課、現正急謀救濟之方策中云、

警察署 關心民瘼

【新京】長通路警察署、即日前稱爲第一區、其所轄區域、有小五馬路路南有大門兩個、門牌二十二號、二十三號、門均向南、通至四馬路三十一號大門、其巷內居民亂雜、恆有騙買商人物品、由此北門入、向南門出、若由南門入、即向北門出、置質主於大門之外、傻候給錢、商家恆有被其詐騙者、再有坐馬車如此騙詐者、不計其數、該巷之內、被竊盜者、亦時有所聞、該署長范敏學、字述古、在警務多年、富有經驗、調查此巷恐有宵小潛踪、反爲匪類之捷徑、且巷內設有厠所、臭氣勃勃、蠅蚋叢聚、實於衛生於治安、均有莫大之關係、乃派該管分所長李國學、親向該巷居民、詳細說明利害、甚得同意、莫不歡迎、立即眼同由中間用板墻裰住、不准南北通行、現下該處居戶無不感激稱頌云、

淞江水勢已屆非常期
道外已浸水矣！

【哈爾濱】江水節節增漲中之水位、迄至二十八日正午、已過一三三、二二米、距前年決口時之水位一三三、三〇米僅差八公分、防水會認爲已屆非常時期、除本身竭盡全力、與水作最後之掙扎外、又向與友軍商妥於必要時出動、而帮同搶險之工兵一大隊、亦於本日晚全部出動於江沿、以資技術而補人力之不足、並聞今後對於防水一切事宜、亦由該工兵隊支配、以策萬全云、

又訊自十九日道外七道街江口滲水以來、以迄於現在、雖江堤未決、然以滲入之水、及雨水之積聚、無法排除、又不能外洩、道外大新街以北之五道街、迄至七道街一部、再十二道街以東以至二十道街已皆浸水、水深處有沒膝者、來往交通、皆以舟行、該一帶所住之居民、皆係下級勞働之工人、於事先皆無方遷移、故屆時多搬運什物于屋頂、人亦棲居其上、爲狀之慘、亦不亞於江北之難民、現在社會事業聯合會及紅白卍字會等各慈善團體、已分別出動、在向難民收容所收容中云、

在老江堤舊址 修築第二堤？

哈埠松花江面之水量、直至昨二十八日仍在繼續上漲之中其距現在磚堤頂面之高度、僅有尺許、若江水再上漲尺許、現有之磚石各堤、即完全失其效力、是以官民各方、以及防水當局、無不特別注意、但除原有之修補原堤各項計畫、及投在寨罅而外、再無其他良策各方人等、赴外江沿視察者、只有望洋興嘆、徒喚奈何之感、羣衆束手、大有坐以待斃之勢現在有人提議以原有江堤既不足恃、應作第二步之防範其法、即就原有之老江壩舊址、修築臨時防水堤、以便作爲第二防綫、惟老江堤原址、係令之大新街通電車處、以所關甚重、須候日滿當局協商決定後、方否實行云、

各地災訊彙誌

伊通河水又漲

新京地區、自本月二十六日夜、忽陰雲四佈、細雨敲窗、一連三晝夜、斷續不停、迄至發稿時（二十九日上午十時）尙在淋漓中、一道河子之房屋、前次被水沖倒者、一般無處宿住之災民、正積極各自修復、不料方築其半、又遭此次雨水淋倒、當其局者、莫不叫苦、南關大橋下之伊通河水、較前日漲約尺許、倘再不晴、難免捲土重來、低窪一帶之住民、又大爲焦急云、

因水患南門暫閉

西安縣城南門外、即爲遼河東源、該河雖非大川、然於大雨時行時、河有漲發之患、邇來縣境大雨連綿、上流頭河水漲發、南康門外大水澎湃、因防水患進城、故將南門暫閉、以杜淹沒商民云、

延市上水深過膝

延吉連夜大雨傾盆、整夜未息、今晨縣署及電話公司、一帶、街市積水竟過脛膝、一片汪洋、儼然澤國、居民咸以爲河水泛濫、駭懼萬狀、迄至下午六時、大雨仍然如注、而延吉河水、亦是猛漲不已、設久不放晴、勢必演成民十七年本埠水災之鉅患云、

【又訊】本埠延平橋、以年久腐朽、雖月前僱工包修、工料包價爲七千元、不料方始峻工、尙未經冬、季重量糧石車之軋壓、竟又塌損多處、雖云水量過大、有所損傷、而工不牢料不堅、敷衍將事包工者亦難辭其咎云、

淹沒田禾一萬餘天

台安縣境、入夏以來、雖雨水連綿均無暴雨、窪地受害、不料昨二十六日、由下午六時起即降暴雨、至次早五時方止、平地積水甚深、縣道淹沒、通大虎山汽車斷行、民房坍倒者有之受災異常重大、並接各區電話、被淹沒之禾地、約在一萬餘天、請求官家設法救濟云

洮南陰雨爲災

洮南縣自入伏以來、連降大雨、溝澮皆盈、四民之墻倒屋塌者甚多、又兼河水出岸、田苗多被淹沒、糧價因之大漲、民多缺食、實不聊生、望有地方責者、速爲設法救濟、以免黎庶流離失所、則公德無量矣、

遼源水災浩大

本邑近月以來、雨水連綿、河水暴漲、淹沒田禾、至一萬六千餘天、浸倒家屋、爲數頗鉅、此次水災之大、爲近十年以來所未有之災害、惟邑東南二鄉、即三四兩區、受害爲尤重、一般災民、啼饑號寒、待哺嗷嗷、狀極悽慘、業經縣公署、分別請求國府、及省公署、速撥賑欵、以濟災黎、並在縣公署內、組織成立水災委員會、以謀救急之方策、玆將受災之慘狀情形、攝影以爲鬩心災民者告併望仁人義士、加以援救、拯彼災民、功德無量矣、

渾綠水勢退落

輯安外岔溝、潮自七月初旬大雨連綿、以致江水暴漲、一大五六尺餘深、岔埠人心忐忑殊堪憂慮、已誌前報、妥於本月中旬、該江水減退、一般市民安穩稱慶、及天氣朗晴、均謂今年秋收有望云、

舒蘭警局長被撤

【吉林】舒蘭縣警務局長、玩忽職務、現經吉林警務廳、將其撤差查辦、遺缺委任安局長接充、明令已經發表、二十九日前往履新云、

通化調查
戶口農產物統計

【通化】城廂保、前奉縣公署令、調查商農所產物品、現已調查完竣、不日具報、玆將調查數目、探誌如下、農戶三六二五戶、男一〇八五三丁、女九六二二口、商戶一三六六戶、男五二丁四二丁、女二九四九口、日鮮戶八六戶、男二九六丁、女二五六口、菜地五二二五畝、每畝約產五百餘斤、馬三四七四、騾五一三頭、牛一〇九條、猪三二五〇口、驢二三五頭、狗一三五條、鷄一二九九隻、鴨四六一隻、鵝一三二隻、羊三二隻、以上調查僅城廂一保而已云、

州內外對抗游泳賽
在奉游泳池舉行
州內多獲一分竟得冠軍

南滿洲游泳協會主辦之洲內外對抗水上比賽大會昨二十九日下午一時、在奉天游泳池盛大舉行、合計得點、洲內軍僅多得一點、洲外軍未得霸權、故優勝盃又復授與洲內軍、四時五十分、在盛會中閉幕、玆將各項比賽得點、謄錄如下、

▲二百米接力
第一洲外、（柳井山本水田北瀨）一分五十八秒一
第二洲內
▲四百米自由式、
一着、史（內）五分三十五秒四、
二着、川崎、（外）
三着、熊野、（內）
四着、永田、（外）
▲百米自由式、
一着、山本（外）一分七秒五
二着永田、（外）
三着、柳（內）
四着、佐藤、（內）
▲百米仰泳、
一着、北瀨、（外）一分二十三秒八
二着、細川、（內）
三着、須山、（外）
四着、千頭、（內）
▲二百米自由式、
一着、北瀨、（外）二分三十三秒五、（滿洲新記錄）
二着、史、（內）
三仝、水田（外）
四仝、小平、（內）
▲二百米蛙式、
一着、史、（內）三分五秒一
二着穗口、（內）
三着、李、（外）
四着、井上、（內）
▲混合接力、
一着洲內、（細川、史、熊野）四分七秒二
二着、洲外、
▲一千五百米、自由式、
一着史（內）廿一分五十八秒
二着川崎、（外）
三着、太（田內）
四着熊野（內）
▲八百米接力、
第一州外、（山本北瀨水田川崎）十分四十九秒四、
第二州內、
▲合計獲得分數、
州內 三十五分、
州外 三十四分、

台盃決賽第一日
英國擊破美國隊

【文普爾頓廿八日電】爭奪台盃之英美網球賽第一日單打比賽、英國貝利暨奧斯汀兩選手、均擊破美國烏特及西魯茲兩氏、英國二勝、因此美國奪還台盃之希望、頓呈稀薄、該賽蹟如下、

貝利（英） 六－一 四－六 五－七 六－〇 六－三 烏特（美）
奧斯汀（英） 六－四 六－四 六－一 西魯茲（美）

華北運會游泳賽
將在平中南海舉行

【北平二十九日電】第十八屆華北運動會游泳表演比賽大會、定八月十二十三兩日、在北平中南海游泳池舉行、除綏省因交通中斷、不能參加外、其餘各省市各選手、咸將來平參加預選定明日舉行、形情極爲踴躍、

寫眞說明
（上）百米自由式力泳之州內外隊
（下）獲得錦標之州外隊星期日在滿鐵游泳池攝影

海外體育界拾零

▲英國大學對抗競技

英國大學對抗田徑賽、於滿去五月十九二十兩天、假倫敦懷特市競技場舉行、倫敦大學獲得九四分冠軍、牛津大學、辦前年冠軍、然因唯一有力選手拉曹羅克選手、羅滕病、不能出場、且萬能選手斯坦烏特選手、於跳遠賽受傷、僅獲得六九分半、亞之、

世界紀錄續出

自今春以來、在美國所造成擲鐵彈之世界記錄、其數略達十一、跳高新記錄之、其他在歐美各國造成世界新記錄如左
▲八百米接力 一分二四秒八、
▲鐵餅兩手投擲 羅典（羅斯特尼亞） 九〇米一五、
▲女子鐵餅兩手投擲 塞吉哥巴女士（波蘭） 六七米八二、
▲一公里賽跑 背寧格姆、（美國） 四分六秒七、
▲八百八十碼 伊斯脫門、（美國） 一分四九秒八、
▲中欄 哈得印、（美國） 五一秒八、
▲六百碼 伊斯脫門、（美國） 一分八秒八、
▲一千碼二分十一秒一、 背寧格姆、（美）

▲世界足球 爭霸戰

自五月以來、在意大利舉行之世界足球選手權大會、計有十八個國家參加、淘稱盛舉、其決勝戰、於六月十日在羅馬市舉行意大利以二對一之比破捷克斯而占第一位、第三位爲德意志、第四位爲奧大利、均已決定、

遼源地方各團体 成立水災委員會

【遼源】本邑近月以來霪雨連綿、河水暴發淹毀田禾、浸倒家屋爲數頗多、惟邑東南二鄉爲三區四區受災甚重、一般災民莫不待哺嗷嗷、日前經縣公署及紅萬字會派員前往散放食糧以資暫行救濟、然杯水車薪難濟於事、昨經縣公署召集各會議廳特開水災委員討論會、當經表決各項救濟辦法併組織成立水災委員會陳縣長主席報告事項前天開會爲水災事情當時討論結果、推定幾個人起草本會組織現在已經編纂就緒是否當請大家討論、詳加修正着由行政傅股長將該簡章詳細一念、討論事項、本會經費應如何籌集關于用欵應如何支付請公決議、本會以請求國庫省庫補助賑濟或演劇募捐及特別方法籌集之欵爲救濟費、再本會一切用欵暫由縣欵墊支一俟籌有的欵再行歸墊、李科長萬選提議各部委員應在今日推選以便負責有人、當推陳縣長爲委員長、富永參事官、權參事官爲副委員長、下設總務調查賑郵防備救護籌募會計獎懲各部、每部設主任委員一名委員若干名分別辦理各部事宜、總務部主任委員李總務科長萬選、調查部主任委員姚農務會長清泉、賑郵部主任委員劉內務局長、防備部主任委員傅行政股長、救護部主任委員齊警務局長、籌募部主任委員田商務會長、會計部主任委員段股長、獎懲部主任委員馬秀峰財務局長云、

自殺者三起 幸無一人喪生

【大連】市內外、在二十六日之一日間、日滿人間發生三件自殺案、其內情略誌如下、

市內磐城町九十五番地日人沖田進氏之妻、隈田氏現年二十五歲、於二十六日午後十時半後、忽盟短見、私於寢床內偸服毒品、正痛苦中、夫由夢中驚起、見其狀而知其情、遂不待問、急赴附近之醫院、幸而爲時尙早、得免於死、後據大連署調查、夫妻於未就床前曾因事反目、因以悔恨難堪云

市因若狹町三九番地日人美濃佐一郎氏處、傭職之源市氏年二十歲、係美濃氏之外甥、自由山口縣中學卒業後、爲謀職計、遂渡來大連、寄寓美濃家迄已數月矣、近以所謀未達且染病多日、醫而莫效、早有尋死之念、美濃氏不時監視、至二十七日午前、起床後、獨坐自思、前途茫茫、致服催眠藥云、

大連管內革鎭堡會、居民楊氏年二十八歲、係張揚益之妻恆與其夫不和、平日愁眉不展至二十六日夜、又因事夫妻口角、比就床後、將金屬品切成細末、偸而吞服、未幾則覺腹中作痛、哭號不已、其夫乩其原因、始知吞金、乃急延醫灌救得而無恙云、

戴縣長 甘棠留愛

【西安】西安縣前任縣長戴東濤、奉省公署令調轉新民縣長、於月二十一日與新任縣長關義鐸、互相接交、商農務三會、日滿鮮各界重要士紳首領等、以戴縣長奉命調轉、行將去西安赴新民任所、追溯前功特行歡送、經以上各界公同製備匾額三方其一爲木質文曰、甘棠留愛、其二爲、化洽鳴琴、其三則爲、功在東陲、匾額皆係緞質、另有萬民傘一架、功德旗兩方、松二十三日午前送至縣署大堂懸掛、商會長王廷陞、農會長倪晋忱、教育會長管樹屛、均有極切確之致辭、戴縣長隨以極謙虛之意義答詞、於二十四日午前十二時、戴縣長携眷去省城往新民接篆、商會長王廷陞等事前在西安車站、搭一餞別棚、設攏茶點、以資歡送、全城官紳商農學警紳各界到站者約逾千人、經王廷陞會長代表全體歡送者致辭、戴縣長對衆致感謝詞異常懇切、撮影後三呼萬歲一聲汽笛、戴縣長乘車辭却衆人、赴新民接篆去訖云、

西豐水害 災情狀況

【西豐】本月十日、暴雨如注、全縣水害災情頗重、茲探得縣署報告、計沖毀田禾六萬八千零六十畝、人民一千四百五十戶、民房一百三十七間、道路九千一百四十丈橋梁三十九處、縣城炮台二座、城牆十八丈、水閘十一道云、

參事官 來站訓話

【樺皮廠】日昨即二十四日有三則參事官、乘車來樺、在站上招集本鎭、各機關首領及百戶長等、開臨時宣講會、對大衆訓話、其意乃爲愛護鐵路因屆此靑紗障起之時、胡匪四起、每有毀壞鐵路者、故招集各鎭有責者、當盡心設法維護以免防害交通乃人民之幸福也、

警備部取締 濫着軍服

【哈爾濱】濱江地區警備司令李文炳、現以陸軍制服、非現役軍人、不准着用、其有違者、一經查獲即按冒充軍人治罪、此爲國家之刑典、各界人等、應一體遵守者也、此次該隊之原有第二旅、奉令改編爲第十七旅、業已遵照定章、改編完竣、今此改編之後、凡仍行在職之軍人軍佐自然遵照國家定制、一律着用陸軍制服、至編餘之軍官軍屬、即非現役軍人、其地位與應民無異、自然不准再着軍服、以免眞僞莫辨滋生流弊、昨特出示佈告、俾衆週知、凡非現役軍人、此後一律不准着用軍服云、

各縣行政貸款 催速歸還

【吉林】省公署、所屬各縣之行政貸款、由滿洲中央銀行所借、早已屆期、各縣均未按期交收、於是新京中央銀行、特函吉林省公署催繳、以符原案、吉省署准函、已令行各縣對於行政費貸欵、速行籌撥歸還、以期結案、不得稍忽切切並復函中央總行知照云、

道德分會成立

【新民】萬國道德會、講演主辦、王老善人、鳳儀君、爲提倡道德、普於全國、特於本月二十四日來新、主催該會、是以我新大善士朱純樸方向學二公、素懷溥濟之心、鑒於道德、維繫人心、鞏固邦基、於是解囊相助、組織新民道德分會、定於本月二十五日、舉行成立典禮、會期五日、函請日滿各界首領參加、以襄盛典、參加入會者、每日素餐相招、不分內外、事同一律、該會由二十三日起、爲會員會、二十四日、爲選舉會、推舉正會長朱純樸、聘請名譽會長、方向陽、副會長、孫岐山、賈君紱、名譽理事、王健菴、王立中常務理事、方紫東、母慶宣、理事、聶閬風、杜化南、李秀峯、左承三、朋月涵、總幹事張肅廷、人選確定、通過大會衆會員同聲鼓掌贊許、二十五日、舉行成立典禮、參加者日滿各界首領、均行蒞止、並外縣分會來賓、高棚滿座、會序井然、此番盛會、男女各界人數、達二千餘名、足見王善人道德宏慈、移人之速、而有今日之盛況也云、

獲得人票毛驢

【義縣】第八區辛房分所長張貴、于本月廿五日早八時、帶領步警四人、在本所東南方樹林內梭巡、見王家磚窰附近有形跡可疑之數人、當即電知附近村屯保甲、及鄰界大楡樹堡之警務第三區、署長張麟甲聞訊後、即時帶警圍剿、結果竟打下不知名姓之男票一名、及無主認領之毛驢三頭、一併送縣收訊云、

癮君子之不孝

【樺皮廠】本鎭前街胡宅院內、有住戶張姓、家內乃弟兄二人、兄名殿華、弟名殿甲、均亦娶妻、父早喪、寡母年已半百、家道小康、但張殿華、自幼性即浮蕩、游手好閒、染有鴉片烟癮、每日眠花宿柳、無所不好、其母及弟、屢勸不改、無奈乃與其分居、張殿華自分居後、不上二載、將所分之四十多頃地、及錢欵數千元已盡化爲無有、近來吸不起鴉片、竟改用海洛英代替、不時即來弟家攪鬧、要錢過癮、如不加防範、非偸則盜、日昨(即廿二日)又無法過癮、便仍至其弟家中、僞言用飯、乘人不防將其母頭上銀簪、忽然拔去、向北而逃、寡母遂後尾追、竟未追上、張某携簪、急待過癮乃向嗎啡館匆匆而去、此等逆子、希圖過癮、竟搶寡母、誠可謂不孝之極矣、

農商會借 救濟欵

【西安】西安縣商會長王廷陞、農會長倪晋忱、因商農兩界各戶、於年來均感經濟困難、雖有不動產之房地照、若在西安借欵、則苦無出貸者、前經倪王二會長在奉天省城內、向拓殖會社礎商妥叶、以商農各戶之不動產執照、作抵押品、尙可借欵、辦法每晌好地、可借百八十元之譜、房屋亦可抵借、每月利息約爲一分、商民聞此消息、甚爲欣悅、辦戶仰此借欵、尤甚親切、近聞商界所借之欵二十萬元、業已借妥、農界所借之二十萬元、尙須暫緩、其緣因商界之抵押品、均在縣城內、隨時可以驗看、而農戶之地、多在鄉村中、當此青紗障時、驗看不便、故農界之借欵、仍須緩期、但是確無不妥云、

雨水過多 糧米增漲

【彰武】入夏以來、陰雨連綿、窪田之地、盡成澤國、現在天氣清和、人心稍安、滿洲地、水災奇重、故此糧米柴草提價、木埠糧行日見增漲、刻下秋米、每斗提價九角、小米每斗一元二三、秫稭每百一元左右、此等貫漲、農民受害、實屬不淺云、

妓女被竊

【彰武】本縣西南市場、三等娼妓紅寶、於昨二十七日散戲之後、夜半更深、被小偸將門撬開、竊去衣服被褥及零星物品、光顧一空、該娼妓熟睡之時、赤身露體、小偸臨行時亦飽眼福不淺云、

惡媳正打婆 來個楞老哥

【金州】西街路北往戶、王顯雲者、其父逝世、其母携子度日、該子後來學剃頭的、其母與他娶下兒媳宋氏、現年卅四歲、于昨廿八日、婆媳因事口角相爭、惡婦口罵不解其恨及將六旬之婆母、一頓暴打、此時有房東姜某、進前調說、六十歲老婆母、汝可打乎、而該惡婦一概不聞、還是大打而特打、姜翁見如此刁婦、可惡已甚、即舉手結宋氏一頓老拳不悉宋氏今後可能改過否、容訪再誌、

警隊救下 大批人票

【盤山】警務指導官、堀澤高附二氏、於七月廿三日午後據密探報告、匪首大眞字、九江、天盛、一面、糾合黨羽六十餘名、在盤山北鎭毗連地方、盤踞思逞、該二指導官於廿四日午前七時、督率馬步各隊、由縣城出發并聯合溝幫子守備隊、與北鎭縣警察隊、向匪踞地方、包圍兜剿、午後五時許與匪接仗、匪人據險頑抗、鏖戰數小時、匪始潰竄、救下盤山、黑山兩縣人票、趙立元、潘蔭芳等十一名、現已各回原防云、

梨園後台出偸兒

【金家屯】錦縣南關興聚舞臺、於錦縣各界成立日本函館火災賑濟會、假該臺演義務戲時、各票友禮帽丢失數頂之多於前日坤伶文金勳、在飾裝刮臉之際、又將金耳環丢失、聞約值廿元、由此觀之、該後臺之出偸兒、信不誣也、

科員任省師教員

【錦縣】縣教育局科員徐沛然、由馮縣長推荐、於下學期升充省立第四師範附屬小學教員、徐氏係四師畢業、人地教材、均爲適宜云、

瀋水醫壇

(來稿無句點或過二百字不錄)

讀者問病

大主筆先生鈞鑒、敬啓者、貴報自闢醫壇以來、問病者甚多實患者之福音也、敝人現年三十六歲、服務法界、自去年春季雨目微花、待至本年春季昏花漸重、近處尙可辯悉、遠則目力不及、經西醫將瞳人放大檢察後、據云眼內有毒、注射九一四藥五次、不但未見功效、瞳人較先漸大、日力返不如未治之時、至今兩月有餘、屢經醫治均未獲效、實屬憫悵可畏、特懇大主筆先生照登貴報、更祈國內各大醫士先生、恩賜良方、則感大德無涯矣專此敬請撰安 敝人文子璋拜投

○ ○ ○

大主筆台鑒、敝人年二十一歲、體素歉弱、食量極微、今春三月間、覺週身無力、筋緊疼痛、同時腎子亦微痛、一條硬帶(約三分高寬)作半環狀、纏繞腎子後方、(右左均有)此帶捺之不痛、腎子有時作痛、上連腹部之輸精管、較前粗硬、西醫謂之副睪丸炎、中醫謂脈象微、命門紘細、屢醫未效、但覺日大一日、深恐其爲患、但見左心肝紘細尺濡、右肺脾紘四年前即患腎囊潮濕、時時作癢、祈 大主筆逾格恩施、惠錄於紙、俾諸大國手賜一良方、全我生命、則感沐鴻恩、永深蒸戴、專此上達、順頌安吉 林樺皮廠松平謹啓

○ ○ ○

大主筆先生台鑒、敝屢閱貴報、時見醫壇一欄、有問即答藉此脫苦海者、不知凡幾、實病者之福音也、敝是失學無能之徒、望勿以文劣而見棄、敝現年二十一歲、十九歲完婚、迄今未有生育、夫婦甚爲融洽、不知何故耳、想敝之陽具微短、對與夫婦交合之事、亦不感歡、敝恐永不生育、實爲愁耳、思慮再三、無法可想、故敢求主筆先生分神賠刊、諒不見責也、並懇海內諸大國手、施一良方、俾得脫苦海、則終身不忘之厚德 撰安、敬請 敝任來順待敎於瀋水

○ ○ ○

大主筆先生文鑒、自貴報刊設醫壇以來、使海內之染沉疴、患垂危者、咸獲福音 移憂爲喜、轉死更生、誠可謂慈航之普濟也、此功此德、爲無量頌茲因鄙有一小女、現年僅十有六個月、(即虛稱二歲)、自生以來、並無疾病、體格猶健、惟撫其手心足心、熱度異常、或謂有病、而莫名其因何、恐有碍將來發育之慮、敬懇大主筆先生、刊登報端、藉煩海內諸 大高明醫士、明以教之、能否有害發育之險、請 賜一良方、俾小女得安全發育、則感德無涯矣、耑此請懇、敬請撰安 鄙人王萬平候敎溝幫子

答李垣裕君 (郭仰山)

貴商界司賬之職、雖不勞力實際傷神、故業斯者多陷於腦神經衰弱、又加筆墨案頭、埋首終日、體勢之不自然、運動之不足、尤宜傷腸胃、碍消化、害呼吸器、致肺痨、依君所訴顯然是腦神經衰弱、然其他內部臟器、亦恐兆障碍、宜就醫診查、探明病源、以望根本的治療、姑息的治法、宜暫請假靜養、使精神上無勞煩處、再課以肉體的相當運動、早睡早起、善事補養、遠厭遊戲場熱鬧地、信步郊外閑靜處漫遊、除却心頭煩緒、優游以親自然如此則不久定占勿藥、君其信之、至於藥物、不過對症補給鮮特效者、較可靠者爲臭素、因此藥對於神經有莫大的鎭靜作用也、處方、臭剎二、○纈草醇一、○苦味醇一、○溜水一○○、○上爲一日份三回飯間(即兩頓飯之間)分服、至於消化不良時則用健胃散、大便乾燥時則服緩下劑如煆製苦土(每日量○、五—一、○)順之可也、

答自本垣小西關小西旅社

答顧相輔君 (郭仰山)

剌花繡一枚於小肘間、竟遭家長明友等白眼、因而追悔不及、足見閣下自强心勝、深所贊服者也、但皮膚刺繡一事、自古有之、稱之曰文身、頗以爲雅、蓋以旣美此膚、必美其心、用以表裡一致膚心相應而自勉者也、例如岳武穆少時其母文身於其背、文曰盡忠報國後果如之、豈非美哉、吾知君剌花繡、則必務于使心如花美、品若花淸之意、此正宜賞贊者、而君之家長朋友竟以白眼相待亦所謂居心亦可謂叵測者矣、夫無論何事、須按其動機權評、天津卜人之喜文身、恐別有所命意亦未可知、然君用意古雅、又何下之有耶、家長朋友等之白眼、可由之不去、不可因而棄賢就愚脫雅從俗也、文身之色去、深刺入皮下組織層、按現今醫學、尙乏何等良善之藥物療法、只可行移皮術、將患部之皮膚切去、移植以臀部之皮膚、能否完善成功、尙是問題、是以勸君仍宜以美意自居幸勿聽他人之耳旁風、

答自奉垣小西關小西旅社

大連汽船出帆 (上午十一時開)

●青島上海行
▲大連丸 八月一日
▲奉天丸 八月四日
●天津行
▲天津丸 八月一日
▲長平丸 八月三日
●基隆高雄行
▲山東丸 月 日
▲山西丸 八月五日
●敦賀新潟伏木敦賀行
▲河北丸 八月五日
▲河南丸 八月十五日
●芝罘淸津雄基行
▲遼河丸 月 日
●龍口登州行
▲龍平丸 八月一日
●開往營口
▲河北丸 月 日

大連汽船株式會社
芝罘威海衛淸津雄基 船票發售處
日本國際觀光局奉天分局 日電二三九一四 二八六三
全 大和旅館出張所 (日電四六一一)
全 城內分局 (日電三五〇三)
哈爾濱新京(長春)外各地日本光觀局

大阪商船出帆 (上午十時開)

●開往門司神戶大阪
▲扶桑丸 八月一日
▲哈爾濱丸 八月二日
▲亞米利加丸 八月三日
▲烏拉爾丸 八月四日
●開往天津
▲東洋第一丸 八月二日
●上海福州基隆高雄
▲白山丸 八月十日
▲福建丸 八月五日
▲長沙丸 八月九日

船票發售處 滿鐵沿線各站及各埠日本國際觀光局
車船連運票(往復票火車減二成輪船減一成)通用期限兩個月)大連門司神戶間輪船票(買往復票價可減二成通用期限、參個月)發售
▲專屬貨物代辦處 各地國際運輸株式會社
大阪商船株式會社 大連會社

自惠通行出帆

●開往芝罘威海衛仁川
▲利通號 月 日
●開往復州
▲泰昌號 月 日
●開往芝罘
▲昌平號 月 日
●開往門司宇品今治尾道
▲照國丸 月 日

惠通行 電話一一八、八五二

自阿波共同汽船出帆

●開往芝罘威海衛青島
▲十六共同丸 月 日
▲廿六共同丸 月 日
●芝罘威海衛仁川
▲卅六共同丸 八月二日
●開往天津
▲長山丸 月 日
●開往仁川鎭南浦
▲長山丸 八月四日
●開往芝罘
▲永春號 七月卅一日

阿波共同汽船會社 大連支社 大連市山縣通 電話六五九〇一

德國政府實驗特賞專許
內分泌物精晶製劑防老極品

壽爾康

▲會集動植礦物精華於一爐
▲獨樹一幟的世界標準補藥

德國威彌龍大藥廠監製
壽爾康有改變敗壞衰體質的奇功!
壽爾康有創造活潑新生命的實效!
本劑所含成分、完全適合於人體之需要、故對於男女各體部、均有獨特之效驗、下列十二種、乃本劑之結晶成分、深望各界予以市上同類之藥品作詳切之探討及品評、則壽爾康之功效、價値更屬可想而知矣!

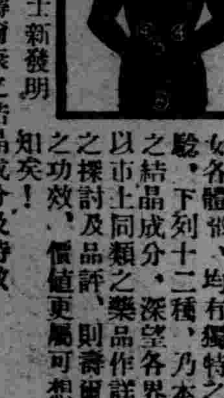

德國愛迪那博士新發明
壽爾康之結晶成分及特效!

壽爾康之成分超越一切內分泌

公開比較

A 盼荷爾蒙(PAN-HORMONE) 阻止衰老
B 大腦腺素(CEREBR SICC) 補腦健神
C 腦神經粹(HYPOPHYSE GLAND) 恢復性腺
D 攝護腺素(PROSTATGLAND) 亢進器官
E 睪丸素(TESTES SICC) 性官能病
F 卵巢素(OVARIA SICC) 性官能病
G 心臟血素(HAEMOGLOBIN) 補血造血
H 腎上腺素(SUPRARENAL GLAND) 補腎強精
I 臘雲果(LECITHINE) 療虛補損
J 沛歐麥(EXTR PUIRA PUAMA) 強壯精神
K 變賀素(EXTR TARN) 改造體質
L 維他命E(VITAMINE) 繁殖益髓

尙有其他名貴成分因限於篇幅不及備載
壽爾康分男用女用兩種每盒現洋五元男女同價
說明書函索即寄如蒙郵購請寄至

經理 哈爾濱道外六道街口 柯爾登洋行

代理 ▲大連、華泰、華西▲營口、中西、五洲▲奉天、五洲、大成▲安東、瑞祥泰▲長春、中西▲吉林、五洲▲黑龍江、中西▲鐵嶺、義和堂▲洮南、和發順▲[illegible]、康德記(藥房均售)

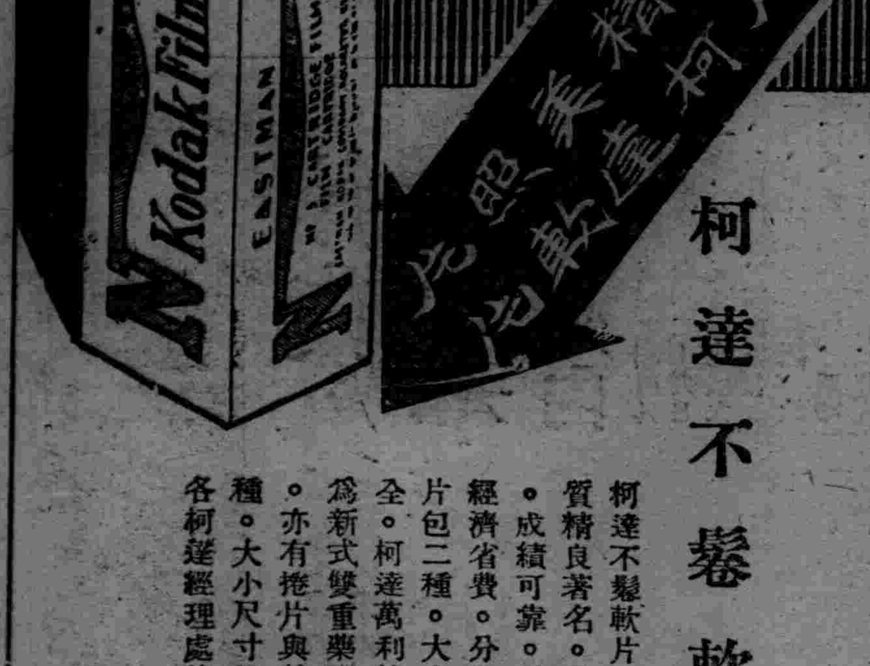

柯達不鬈軟片

柯達不鬈軟片。素以品質精良著名。捲捲一律。成績可靠。用以拍照經濟省費。分捲片與軟片包二種。大小尺寸俱全。柯達萬利軟片。則爲新式雙重藥膜之軟片。亦有捲片與軟片包二種。大小尺寸俱全。各柯達經理處均有出售

美商 柯達公司
經理處 大連義昌洋行

美術陶器 精巧雅麗
實用陶器 價廉耐久
陶磁器 茶器 玻璃

中村陶器店

奉天春日町八番地
日電話二三八五番

美味滋養

赤玉牌葡萄酒

血不足故爲貧血
設法增血可矣
病質簡單!即療
法簡單!此無他
策即請常飲營養
價値極强之赤玉
酒保養爲要有病
者持久連用是幸

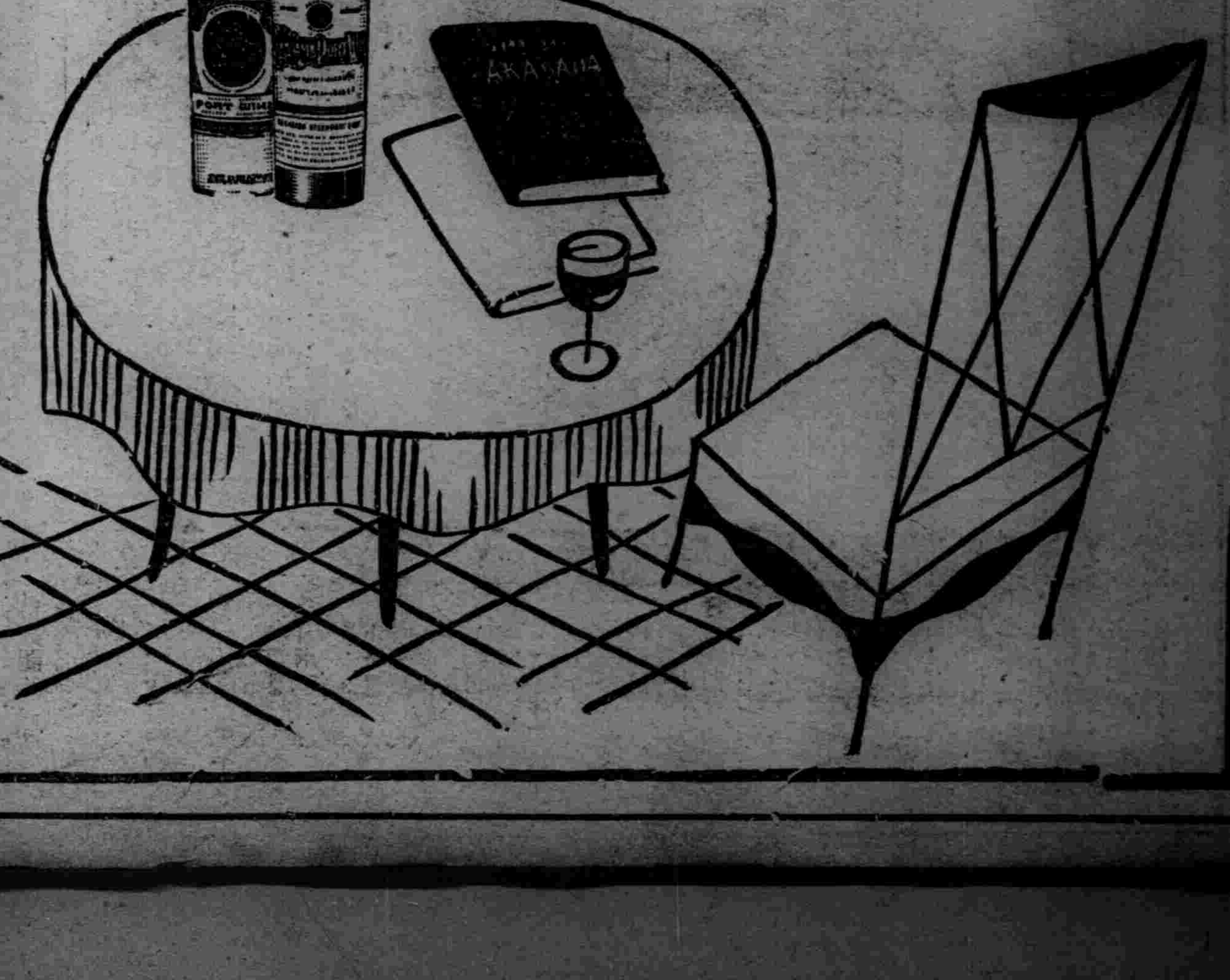

10

經濟與產業

國幣統一案 暫且以現狀維持進行

【東京二十九日】關於可爲日滿經濟團結之主眼、日滿金融統制問題、滿洲國幣在關東州內實地流通、更爲切實問題、自襄日來歸日本中之田中滿洲國理財司長、與大藏省當局、經數次會見折衝之結果、以滿洲國內混用國幣、朝鮮銀行券、鈔票之三種通貨的現狀、並不認爲有大弊害、朝鮮銀行券乃至鈔票之廢止等、達時期尙早之結論、故依國幣一切之統一論、遂至暫歸解消似維持現狀以相進行、

反紳士協約之行爲 （名古屋同業者聲明）

【名古屋二十九日電】名古屋陶磁器輸出組合聯合會、飯野理事長水野理事、關於日荷會商問題訪問外務省、下後七時返、開緊急理事會發表左記聲明、七月二十五日荷印政府、陶磁器輸入制限令發令之時其直接原因指摘輸入商組合設立其責全然歸於日人、右係歡瞞事項、眞相全異、被於爪哇組合設立提倡、全係開會商以前之事項、其提倡存陶磁器販賣業者、與住民之利益上之問題、而去七月四日、於名古屋日荷同業者圓桌會議、荷商代表十四名、均確認輸入組合之必要性八月中旬開催於爪哇日荷華商圓桌會議、已約圓滿裡交涉、然其後四荷商二十日附拒加入是可謂無絕紳士協約之暴舉、今次荷印政府之態度、無視我代表之存在、蹂躪國際信義、其責須負荷印側、玆爲聲明、

雜貨聯盟亦結成 西部爪哇小賣聯盟

【巴塔維亞廿八日發】對陶磁器輸入組合理事會、併行西部爪哇小賣聯盟、由廿八日午前九時、至下後五時、開協議會、決議該島陶磁器業者不買援助、決議如左、

我組合支持激勵陶磁器業者、有紊亂統制者、爲非國民、可加制裁、

又於三十日由全島召集全爪哇小賣聯盟理事、正式決議、雜貨聯盟、亦於廿八日夜開對策協議會、豫定支持陶磁器業者之態度、今居留日商、對蘭印政府之不信行爲、決定全面的抗議、

日本製毛織物躍進 前途發展大爲有望

【東京卅日電】最近日本製毛織物異狀的進出力、各國間均爲之注重、六月十九、二十兩日、在羅馬開國際毛織協會大會（係世界市場羊毛工業國關係者）時、對日本毛織物進出案件之注重、遂認日本之競爭、爲經濟社會兩方面之問題任命調査委員會、比較日英毛織物、日本輸出總量、在一九三三年、七百七十萬平方碼、比較英未及十分之一、然斯項進出力、於國際毛織會議、令各國代表驚異、由日本進口各國、九八%、迨爲亞細亞方面於其他方面、僅對阿非利加有二%輸出、英品之大需要地加拿大、南北美、中美地方未進出、對之進出地方、雖有種種壓迫、但英品進出之地、日本品亦可輸出、日毛織物之前途大爲有望、

大連市當局擬設倉庫 謀維持苹果市價

槖實中之苹果、爲滿洲大宗特產、年來農業界、改營果樹者、逐年增多、惟關於苹果之消費、因供給超出需要、是以市價減落、市產課每於苹果出產期、市場估價暴落、爲維持同業計、乃與果實輸出販賣組合側連絡之下、考究今後之對策、即擬於市內場內、設備苹果倉庫、使其恒久保存、則出產期貨品雖多、亦無麕集或落價之患云、

暫行國內小滙兌規則

第一章 總則

第一條 辦理國內小匯兌、郵局另行佈告、

第二條 國內小匯兌、每一張之最高額數、定爲國幣二十圓、不得附以未滿一分之畸零

第三條 國內小匯兌、每匯兌一張之資費如左、

一圓以內 三分、
五圓、 五分、
十圓、 七分、
十五圓、 一角、
二十圓、 一角三分、

第四條 國內小匯兌之匯款人及取款人、各限定一名、

第五條 國內小匯兌證書之有效期間、由發行之日起、以六十日爲有效期間、

第六條 指定取款人之國內小匯兌證書、不得任意轉讓、

第二章 發滙

第七條 擬請發國內小滙兌之滙款人、應將滙款及滙兌資費相當之郵票、送繳郵局、轉取國內小滙兌證書、及國內小滙兌款收據、

第八條 國內小滙兌之滙款人、應於小滙兌證書相當欄內將應行兌款之郵局名稱、及取款人之姓名住址記入之、

但使持證書人取款、或欲使在隨意之國內小滙兌辦理郵局取款時、得免記取款人姓名住址或應行兌款之郵局名稱、

第九條 國內小滙兌之滙款人、將業經指定之兌款郵局、或取款人姓名住址、擬請變更或撤銷時、應將國內小滙兌證書、及國內小滙兌滙款收據、送呈辦理國內小匯兌郵局核閱請蓋印認可爲證、（未完）

上海貿易 入超三萬萬元

【上海二十九日電】據海關息、本年上半年對外貿易、輸入計五萬萬餘元、輸出計二萬萬餘元、入超爲三萬萬餘元、

公濟當設立地

大興股份有限公司奉天分公司、今次設定 公濟當 地點如左、

海龍、遼陽、昌圖、錦縣、興城、洮南、法庫、遼中、遼源、通遼、海城、蓋平、北鎭、開原、西豐、黑山、清源、鐵嶺、本溪湖、撫順、東豐、西安、綏中、錦西台安、營口、

蘇聯煤油落價 恢復市場活況

從來在滿洲國內恃有市場之蘇聯煤油會社、爲日本煤油壓倒、賣項漸減少、因此斷行自八月一日起減價、決定對抗日本煤油、即對於大批訂購、擬減五分、目下努力回復市場、大事宣傳、因之該會社在奉天於六月中賣項爲三萬五千圓、至七月現在、每日平均賣九百圓云、

花旗銀行 營業方針變更

奉天花旗銀行、創辦以來、已達十年、曾將儲金送本店、以資吸收現金、最近支配人變更爲滿人、存款不送本店、採用現在主義矣、

糧食界

▲西瓜歉收 【松山】錦縣四鄉沙田、最宜播種西瓜、詎因本年雨水過多、秧苗被淹、均失結實能力、雖有少數結瓜、尙未成熟、現已割而出售矣、

▲旅順食糧價陡然暴漲 【旅順】行管內、近日來因食糧缺乏、行市暴漲、小米每斗售洋二元六毛、包米每斗售洋一元九毛、高糧每斗售洋一元三毛、其餘外洋運來之大米白麵、已均提漲價値、古語云、靑黃不接之際、米珠薪桂、其信然矣、

山貨界

▲杏子絕跡 【松山】杏子爲山產收成最豐之品、亦唯一食品也、其味甘芳、人多喜食之、惜爲時不長、現已無杏之跡、亦不聞售杏之聲矣、

▲桃李日多 【松山】杏子市內已無售者、繼杏後之優良食品、爲桃李兩種、近日已大批登市、小販荷担提籃、滿盛桃李、沿途叫賣、其聲不絕於耳、其取價頗低云、

撫順煙台貯煤

六月中、撫順貯煤場貯煤數量、上旬末二三、七八四噸、中旬末四四、八九五噸、下旬末七一、四八四噸、漸次呈增、煙台貯煤場、上旬末一三、六八六噸、中旬末一三、八一三噸、下旬末一二、六八〇噸、約示一千噸之減少、

滿洲中央銀行標準的市價

滙紐約	三三弗一六分五
滙倫敦	一志三片八分三
金票	一〇八元七〇
鈔票	九五元〇〇
現大洋	一〇〇元〇〇
滙上海	九六元〇〇
滙天津	九六元〇〇

上海標金匯兌市況

【上海三十日電】標金賣買双方交易稀薄、弗滙、十月底三十四弗、十一月底三十四弗八分一、銀行方面賣買、雖呈困散、圓滙、北方帮百十三圓八分一放賣、花旗銀行荷蘭銀行對之收買、後平定、稍有軟硬情形、

行市 卅日

股票市價

◎滿洲關係諸公司

▲遠期交易（先期）

	開盤	收盤
滿洲取引所	三〇〇	三〇一
舊南滿鐵路	六五四〇	六五五〇
新南滿鐵路	一八四〇	一八五〇
電電會社（甲）	一八六〇	一八六〇
電電會社（乙）	一三四〇	一三四〇
東洋拓殖（新）	……	一〇五〇
奉天取引所	……	四六五〇

▲定期交易（現行）

	開盤	收盤
滿洲取引所	二九四〇	二九三〇
舊南滿鐵路	六五〇〇	六五〇〇
新南滿鐵路	一八一〇	一八一〇
電電會社（甲）	……	……
電電會社（乙）	一三二〇	一三二〇
東洋拓殖（新）	三四九〇	三五〇〇
東亞煙草	……	……

條銀標金

倫敦銀塊現行 二〇片八分一
遠期 二〇片四分一
紐約銀塊現行 四五仙四分三
孟買銀塊現行 五六留比八分五
上海標金 午前
開 九九二圓八 大價九九四圓二
九九二圓四 小價九九二圓一
下後開行九九二圓八

各地錢鈔

大連滙上海 前 九八圓三五 九八圓二五
大連滙煙台 九七圓三〇 九七圓九〇
後 九八圓三五 九七圓八五
安東滙上海 九十圓八五 七三〇元五

奉天 ●日站金票對國幣
	午前	午後
開行	九一、八〇	……
下市	九一、八五	……
大價	九二、九〇	……
小價	九一、八〇	……
交數	八万	一万

●鈔票對國幣
	午前	午後
開行	……	……
下市	……	……
大價	……	……
小價	……	……
交數	万	

●全國幣對金票現行
九點 一〇八、七〇 一點 一〇八、八〇
十點 一〇八、八〇 二點 一〇八、七〇
十一點 一〇八、八五 三點 一〇八、八〇

●同現行
九點 一〇五、六〇 一點 一〇五、七〇
十點 一〇五、六五 二點 一〇九、七〇
十一點 一〇五、七〇 三點 一〇五、七〇

●奉天城內錢鈔
國幣換金票 一、〇八八
鈔票換現大洋 一、〇五七
哈大洋換現大洋 〇、八〇〇
天津中交票換現洋 一、〇三四

大連 ●鈔票對金票（近期）
	午前	午後
開行	一一五、二〇	一一五、三〇
下市	一一五、二五	一一五、二七五
大價	一一五、四五	一一五、三五
小價	一一五、〇七	一一五、二五
交數	二三五万	三一万

●同遠期
	午前	午後
開行	……	……
下市	……	……
大價	……	……
小價	……	……
交數	……	……

●同現行（午前）（午後）
九點 一一四、八〇 一點 一一五二五
十點 一一五、一〇 二點 一一五一五
十一點 一一五、一五 三點 一一五、一五

安東 ●鈔票對小洋票現行 一三、七四〇
●現洋對鈔票現行 九七、二五
●鐵平銀對金票 午前 午後
近期開 一五四、九〇 ……
又下市 一五五、一〇 ……
遠期開 一五五〇〇 ……
又下市 一五、五〇 一五五一〇

開原 ●金票對國幣現行（午前）（午後）
九點 一〇八、七〇 一點 一〇八八〇
十點 一〇八、七〇 二點 一〇八八〇
十一點 一〇八、七〇 三點 一〇八八〇

新京 午前
●鈔票對金票 一一五、二〇
●國幣對金票 一〇九、〇〇
●鈔票對國幣 九四、六〇
●午後
●鈔票對金票 ……
●現洋票對金票 ……
●國幣對鈔票 ……

哈埠 ●國幣對金票現行
	午前	午後
十點	一〇八、八五	二點 一〇九、〇五
十一點	一〇八、九七	三點 一〇九、〇五

中外匯兌

午前
英美滙兌 五弗〇三仙八分五
美日滙兌 二九弗九一仙
日美滙賣 二九弗一八分七一五
上海東滙賣 三三弗九〇六分一五
上海東滙買 三三弗二分三
上海美滙賣 三三圓二分三一
上海美滙買 一一三圓四分三
上海英滙賣 一先四片一分三
上海英滙買 一先四片八分
後
英美滙兌 弗……仙……分
美日滙兌 弗……仙
日美滙買 二九弗八分七一
美國上海滙 二九弗一六分一五
上海東滙賣買 一一二弗……仙
上海美滙賣買 一一三圓八分七
上海英滙賣買 三三弗四分三 三三弗一六分一三
一先四片一六分一 一先四片八分一
奉天國內滙兌 國幣滙上海 一、〇四〇
國幣滙天津 一、〇二五

各地豆糧

●奉市大豆內
大豆	豆餅	豆油	白小豆	紅豆	花小豆	吉豆	合豆	青豆	麻豆	綠豆	稷子	谷子	糜子
一、〇〇	一、三〇	一、〇二	一、一〇	〇、九五	〇、九〇	一、二〇	〇、八〇	一、一〇	〇、九五	〇、七五	〇、九〇	〇、六五	〇、〇五

蘇子	稗子	大麥	小麥	高粱	包米	稷米	元米	小米	江米	粳米	稻米	糜米	秫米	芝麻
〇、六五	一、二一	〇、六〇	一、二〇	〇、七五	〇、八一	二、四〇	一、四	一、三〇	二、五〇	一、〇〇	二、八五	一、二〇	〇、九五	一、七〇

大連 ●大豆（百斤、鈔票價）
	午前	午後
現物	四、三五	……
不帶袋	……	……
七月底	四、一九	……
八月底	四、二六	……
九月底	四、二七	……
十月底	四、二〇	……
十一月底	四、二〇	……

●豆餅（一塊、鈔票價）
	午前（開行）	午後（開行）
現行	二、二四〇	……
八月半	……	……
九月半	……	……
十月半	二、二八五	……
十一月半	二、二八〇	……

●豆油（壹斤、鈔票價）
	午前（開行）	午後（開行）
現行	一、〇四〇	……
八月半	一、〇六〇	……
十一月半	……	……

●高粱（百斤、鈔票價）
	午前（開行）	午後（開行）
現行	……	……

●大連麻袋（一枚、金票價）
現貨	三、七四
八月卯	三、七四
九月卯	三、七四
十月卯	……
交數	二万
七月底	二、六四
八月底	二、五五
九月底	二、五五
十月底	二、六〇
十一月底	二、七〇
十二月底	二、六五

新京 ●大豆（一石、鈔票價）
	午前	午後
現行	一〇八〇	……
八月半	……	……
九月半	……	……
十月半	……	三六九

●高粱（一石、鈔票價）
	午前（開行）	午後（開行）
現行	……	……

哈埠 ●大豆（壹兩特現洋價）
	午前開行	午後開行
現行	六六〇	……
八月半	……	……
九月半	……	……
十月半	……	……

●小麥（全上）
	午前	午後
八月半	〇六、六〇	〇〇六、五
九月半	〇六、八〇	〇〇六二
十月半	……	……

午前（開行） 午後（開行）
八月半 一五、九五 一五九〇
九月半 一三、九〇 ……
十月半 一三、五〇 一二六〇

國外商品

●東京棉花（十三日）（漲）
七月卯 一二仙九三
十月卯 一二仙〇四
十二月卯 一二仙〇八
一月卯 一三仙二二
三月卯 一三仙二九
五月卯 一三仙三五
現行 一二仙〇〇
●印度棉花 開五十九（跌）
卜羅吉印 一二一六 留比
沃默拉印 一九〇 留比
●大阪棉花 一四五 留比
●大阪三品綿紗（午前開行）（午後開行）
近期 六、五九〇 遠期 六七、四五

●大阪棉布現行
七月底 一二三、一〇〇
八月底 一二三、〇〇〇
九月底 一二〇、三〇〇
十月底 一二〇、九〇〇
十一月底 一二六、六〇〇
十二月底 一二六、二〇〇
一月底 一二七、〇〇〇

細布 六、七五 七、一〇
粗布 七、九五 三、一〇
細 五、三〇 六、〇〇
●濱生系 ……
近 …… 現貨 四七〇、〇〇
遠 …… 遠期 〇〇
●神戶豆餅
七月底 三一二
八月底 ……
九月底 ……
十月底 ……
十一月底 三一四

奉天萬芝堂藥店

總號大西關分號
一設商埠北市場路北
一設日本站千代田通
電話四一四三號 三三四三號

㯋 茸 補腎丸

補腎丸專治男子先天不足後天虧損少年破身太早房癆過度腎虛腎寒精冷如冰不能種子陽痿不興興而不久夢遺滑精腦髓空乏腰痛耳鳴精神短少自汗骨蒸以及婦女經脈不調赤白帶下下元虛冷久不孕育等症服此藥添精種子壯陽補腎大有奇功每匣現大洋一元五角一打十五元半打八元

立 止 咳嗽藥

咳嗽藥專治男女老少諸般咳嗽不論年深日久虛損勞傷咳嗽吐血痰中帶血傷力咳嗽肺虛痰喘睡臥不安飲食少進內傷外感肺經不清此藥善能止嗽定喘養血清痰能補能和能清能散管保去根永不再犯每付現大洋四角每封十付三元五角半封五付一元八角

倫蒙函購郵費自備 外埠各城均有代理

婦女調經丹 經脈不調 赤白帶下 氣短咳嗽 腰痛心跳
宋氏救喉散 咽喉諸症 單雙乳鵝 瘟毒纏喉 吹之立消
保胎健母丸 調經養血 虛損崩漏 孕婦常服 安胎順氣
虎骨熊油膏 左癱右瘓 遍身麻木 筋骨疼痛 貼之神效
開胃止痛丸 心胃疼痛 胸膈脹滿 癥瘕痞塊 寒積肚疼
神效虎骨酒 腰腿疼痛 手足麻木 半身不遂 五勞七傷

勒吐精代乳粉

育嬰珍品 無異母乳

「今伊終日嬉躍矣！」

此語每指食勒吐精代乳粉之小兒而言諒君必常聞之以勒吐精代乳粉餵哺之小孩其精力必充足而消化器官毫無阻礙蓋此粉之製造方法特別研究使小孩食之易於消化

樣品券

奉上郵票十五分請寄勒吐精代乳粉一樣罐育嬰指南一册及量粉匙一只此致瀋陽日本站浪速通卅九番地英瑞煉乳公司

姓名
住址

霍亂一症 兇猛似虎
喪人性命 猝不及防
唯兜安氏霍亂吐瀉聖藥
可以治之各埠藥房均有出售

注意

去年本公司諒葯供不應求存貨告罄令年請各經售家多購以應市需顧客尤須早日購備方可高枕無憂切勿誤服他葯視性命如兒戲

上海江西路四八九號
兜安氏西藥公司謹啟

許特賣專

養榮增 腸胃救

食慾素、

「若素」對於各種食慾不振症、化疲衰爲亢進之功用、尤爲顯著、故醫師對於胃腸機能衰退所致之食慾不振、結核經過中之食念缺乏、及其他隨熱性疾患之食慾不振諸症、其處方儘先以「若素」爲常、法國胃腸病泰斗勃阿斯博士、指黑非菌絕叫曰『這纔是食慾素』、並對於各種食慾不振、極力推奬此劑、

慢性病衰弱

來自慢性病的衰弱、雖非原有的榮養劑所能著効、然一旦與以「若素」、則食慾漸進、精力恢復、肌膚紅潤、體重增加、竟能克服長年衰弱症、事例繁多、直是「若素」之功績、因其除補給榮養外、作用於因疾病傷害陷於衰退之組織細胞、使之淸醒賦活、達成甦新之功、尤爲顯著之特徵、

胃腸・便秘

作用於弛緩中的胃筋肉、致有生理的緊張、結果能使胃弱治癒、和緩胃酸過多、減去酸性、並阻止腸內腐敗及醱酵菌之發生、掃淸腸胃促進腸蠕動、使有不痛的快便、認識「若素」功能如此顯著且廣汎、多數醫師、均歡迎此劑、投於各種胃腸疾患、職由本藥是優良活性酵素製劑、

產婦・乳兒

爲恢復產婦的衰弱、催進乳汁之分泌、爲使乳兒優良之發育計、以「若素」爲理想的藥劑、乃爲小兒・產婦人科醫、均所實用、有云服「若素」之產婦、幾免哺育乳兒上的困難、又人工榮養兒的哺育料中、混入「若素」、則能提高榮養價値、結果、防止消化不良所致之下痢綠便、便秘等各症、使人工乳兒、有與母乳兒無何遜色之美善發育、

鴉片癮者新福音

鴉片及海洛英等之有害。盡人皆知。無須贅述。然自己在禁酒令下之美國人。尙且陽奉陰違。酒精之中毒者。不能絕跡則我國鴉片及嗎啡類中毒者之根絕。實屬難中之難。殆無實現之可能。亦非過言。吾人已看出鴉片類之吸飲所得之性慾甜夢。不外由於一種覇道藥的作用。故不久爲疲弊與苦腦所襲。是爲應有之代價。

鴉片。由醫學的理論。屬於一種神經毒。其毒患及言語中樞或呼吸中樞。則可認爲病勢重態。然如服用酵素製劑之「若素」。何等重症。亦見輕減。是酵素作用。改造人體細胞歸於正常之好賓。至個中微妙的効能。改日再叙。至「若素」所以爲王道藥而居尊貴地位者。是在使被覇道藥摧殘之病體。亦能輕減其苦痛。以達救濟之實跡。

WAKAMOTO

一藥可兼 榮養與治療

若素

東京帝國大學名譽教授 農學博士 澤村眞氏 發見

MANUFACTURED BY EIYŌ-TO-IKUJI-NO-KAI TOKYO JAPAN

藥價低廉

粉末 九十瓦 一日金一元六角

(用量每日三瓦 嬰兒[illegible])

總發賣店 榮養與育兒之會 日本東京芝公園十一號地

海外代理店 ★三井洋行★ (支店・出張所所在地) 大連・奉天・新京・吉林・哈爾濱・天津・北平・青島・上海・漢口・香港・西貢・馬尼剌・曼谷・新嘉坡・加爾各答・巴塔維亞・蘇拉巴雅・悉尼・墨耳鉢恩・孟買・倫敦・紐約・舊金山・西特藝里

滿洲代理店 日本賣藥株式會社 大連市浪速町